滿洲報

(第三種郵便物認可大正十一年七月廿四日) 發行人 西片朝三 編輯人 金念曾 印刷人 金毓章

(本報價目) 每份現大洋五分每月現大洋一圓一角三個月現大洋三圓二角六個月現大洋六圓二角全年現大洋十二圓郵費先惠郵票不收 (廣告刊費) 一行十二字起碼刊費一日每行現大洋一圓特刊及長期者另議

大連市山縣通一四二番地 發行所 中日合辦 滿洲報社 電話 編輯部(長)七五一三番 管理部 四〇三四番 振替貯金口座(大連)三七三番

THE MAN CHOU PAO SHE 142 Yamagatadori, Dairen, Manchuria.

昭和三年十月十五日

評壇

灤州膠東均肅淸 (知非)

◎軍閥施虐時代、人民賦斂苛重、室家不保、行者流落異域、仰給於人、居者欲行不得、室如懸磬、無不仰屋而興嗟、人民至此、咸陷水深火熱之中、而無可奈何、此眞所謂浩劫、欲逃不得者也、直魯殘軍、蟠踞灤州、一方生民、如水益深、如火益熱、紳商士民、不堪其苦、屢次上書北平委員會、請兵剿匪、以安閭閻、幸而白總司令、體恤民情、不拒所請、整其師旅、大伸撻伐、直魯軍潰散無遺、地方獲得以安堵、與前日之景況、大不相同、蚩蚩者氓、孰不額手稱慶乎、夫以直魯軍隊、不能保民、反至殘民以逞、灤人呼之爲匪、可恥孰甚

◎膠東一帶、地方所受之困苦、與灤州昔日、無甚差別、國民政府、對於膠東、並非度外置之、軍閥所遺形同胡匪之軍隊、任其橫行、而不加以討伐者、因有客軍駐境、大軍不獲東渡耳、東人所受之痛楚、聞不忍聞、遂不惜收服雜色軍隊、使之鎭撫該地、委曲求全、以圖目前之安寧、而素日不明軍事學者、見有升官發財之機會、亦各招兵聚衆、借護鄉里爲名、悍然不顧指謫、人情鬼蜮如此、使其果得志也、較諸匪類軍隊、不更加厲乎

◎今何幸東鄉與南政府、彼此均有諒解、駐紮魯省之客軍、已下正式命令、調歸本國、行見眞正保護地方之軍隊、東往無阻、素戴假面具者、將被勸破其廬山本色、無地可容、由是觀之、膠東群黎、得步灤州同胞之後塵、由地獄而升天堂、豈非一大快事耶

蔣系掌握外交上實權 中日交涉圓滑進展 曾聲明保障滿蒙既得權

中日交涉現已實現加增速度之急進就其展開之經緯完全由於蔣介石前次特派張群渡日訪問田中首相聲明國民政府由蔣氏負完全責任對於日本在滿蒙權利利益之障害確實保證因此結果始得實現目前中日交涉之佳境又兼一方面我國爲確立財政基礎迫於有急遽解決關稅問題之必要此又原因之一此外尙惹起一般所爲注意者即係五院制既經確定蔣介石勢力亦隨而增大王正廷之地位權限隨而薄弱今後外交上實權全歸蔣系所掌握日本田中外交向來即欲認蔣氏爲目標不顧與王氏相周旋今蔣氏既握實權故中日交涉前途益趨有利而圓滑進展無疑云(十四日上海專電)

日首相於關東大會 演說對華方針 注意擁護既得權 絕對無領土的野心

日本政友會關東大會於十三日午後二時在甲府市舞鶴公園開會出席者有田中首相望月小川久原各大臣政友會本部特派員中村總務大口東植原牧野各政務官及該會所屬代議士地方黨員等共有七千二百餘人當推武內代議士爲臨時議長表決各議案滿場一致高唱日皇萬歲畢即行散會誠爲空前大盛況茲將田中首相在會演說大意錄左

鄰邦中國最近國民政府之組織漸上建設之途不僅中國國民之幸亦即我日本國民之幸甚爲欣慶我國對華關係與列國完全相異就我國與華外交與列國出發點相異之處不以所謂自主的國民爲本位而立場就中我日本國民永年之努力所犧牲者頗巨擁護滿蒙方面之帝國既得權利利益亦因之深爲注意然而日本絕對無領土之野心曾經屢次聲明無論何時均以開放門戶機會均等主義爲方針從來未有絲毫變化世論往往以爲日本對於南北妥協問題強行干涉中國內政應不知帝國政府爲保護既得權利利益於必要時採取機宜措置誠無過當之處敢爲自信其實帝國政府希望中國南北速成統一成立健全政府之誠意最爲懇切而國民政府竟無何等理由通告廢棄中日通商條約若果相手國遵守國際信義乃國際法上之通義提議我國當然以誠意爲之今則國民政府基礎既定已在誠意上披瀝要求改訂交故而應允開始交涉俾達成隣邦多年之宿望反對黨每謂中日關係若果實現好轉非現內閣更迭不能爲功此種謬誤暴評專在惹起國際間之大影響完全局於排擊不謹愼之言誠所不取云云(十四日東京專電)

對華正式交涉仍由 芳澤公使擔任 滿洲問題無須與國府交涉 日首相赴甲府途次車中談

日本田中首相於十三日赴甲府出席政友會關東大會茲將其途次車中與往訪記者談話大意如左

中國國民政府五院制已確定成立實行其責任政治該國民政府既披瀝其對日外交改善之誠意故日政府亦有應開始交涉之意外傳滿洲問題亦需國民政府爲交涉之對手方然此事在現時無與國民政府交涉之必要蓋因今後中國完全統一其政府承認我日本在滿既得權利利益是否爲國民政府且下難以意斷關於此項問題日前與張群氏會晤時曾經談過現在矢田上海總領與宋子文財政部長間之會議乃關稅問題係屬於時性質並非正式交涉者至正式交涉時仍由芳澤公使當此重任至於國民政府果能有永久存在性與否頗有疑問假使開始交涉後如左派無再行擡頭之虞値此中國國民苦於內亂頻仍希望建設政府出現之際余意以爲國民政府比較的局於穩健派且富於相當健實性與之交涉當易解決一切懸案尤兼該國民政府今既表示尊重國際信義日本政府故有吾人常時同情於中國之態度隨之縱然實行援助國民政府之建設亦所不惜俾達到中國國民之希望一俟對華問題大體眉目已具後所殘留未解決各問題即任命專任外相辦理云云(十四日東京專電)

鮮黨入東京 被逮捕者四名

日本東京警視廳內鮮課數日以來大事活動結果於十一日夜更深時逮捕滬上生徵金字基金格韓國淸等鮮人四名經一再審問據韓二人係接受北廣東方面共產黨巨頭使命其他二名又有上海方面共產黨巨魁使命共謀秘潛入東京希圖活動且率領數十名之部下日本當局據此供詞後刻正傾其全力搜捕該犯等之部下云(十四日東京專電)

日軍將換防 第十六師接替

日政府豫備將駐紮滿洲之第十四師團撤回本國繼續派赴滿洲替換擔當守備之師團由其陸軍部銓衡結果內定派第十六師團來滿接防最近即將發表命令云(十四日東京專電)

兩院組織法已公佈 蔡元培不就任監察院長 吳李電促閻張等速來京

監察考試兩院組織法於十二日公布(十四日上海專電)

國民政府任命之監察院長蔡元培氏無就任之意吳稚暉李石曾等十三日復致電五院院長閻錫山張繼氏等氏促其來京就職據聞似須經過相當曲折方能發表云(十四日南京專電)

奉張電蔣 留白駐平

北平特訊、何家駒茲電白崇禧、謂張學良已致電蔣中正請令白崇禧留駐北平暫緩回漢、同時並電邢士廉、請向蔣懇切陳請、原電如下、萬急灤縣車站、速轉唐山白總指揮鈞鑒、審漢兄(張學良)頃致蔣總司令電文曰、直魯軍完了結束、爲大局去一障碍、固仰託我公威福、而非得白健生(崇禧)兄推誠協助、亦不能迅奏膚功、前見報載健生兄發表談話、謂張褚殘部、一經解決、即旋師武漢、在健生兄光明磊落固宜有此主張、惟百帥遠來患病、久不來平、我公又復他去、則北門鎖鑰、勢將無人主持、方今共黨潛伏平津正在伺機而動、萬一羊城共禍、復演於燕京、其危險何堪設想、擬請仍令健生兄暫駐北平、責成維持一切、不但北方大局可資奠定、東北亦託庇良多、特存心交冒昧之請、務祈熟權利害、毅然主持、是所企禱等語、並致邢瑞三(士廉)兄同前情、囑其切陳介公、務求允許等語、特電奉聞、何家駒叩印

南京之國慶日 國府新委員宣誓就職 晨間舉行閱兵大典禮

南京特訊、十日晨八時、國府新委員、蔣介石、譚延闓、胡漢民、戴季陶、王寵惠、孫科陳果夫李濟深李宗仁等在中央黨部大禮堂、宣誓就職、中央派李石曾、張靜江吳稚暉等三人爲監誓員、各委員行禮、宣誓如儀、後由監視員吳稚暉訓詞、略謂訓政開始、百端待理、現在實行五院制、即爲憲政之基礎務須有眞正之成績、始能表現新中國之精神、以求貫徹我先總理之主張、繼由蔣介石答辭、略謂、此次國府改組之原因、由於現在國府組織、略欠完滿、新任國府各委員、宜當遵照國府組織法實行訓政期之工作、蔣語畢禮成

十日晨首都舉行閱兵大典禮到者蔣介石、譚延闓、胡漢民、孫科、林森、張之江、吳鐵城、王寵惠、褚民誼、薛篤弼、何應欽、又各要人陳果夫、王正廷、王伯群、郭悅良、宋美齡、宋慧齡、李宗仁夫人等、及英美日領事或代表等、又各軍隊各團體、參加者二十萬人、譚延闓代表中央致辭、略謂、吾人均應決心努力、並須有團結精神、蔣介石代表國府致辭、略謂、建設少年中國須注意四點、第一點、發育國民强毅之體力、以挽救萎靡積弱之頹風、第二點、保持中國固有之德性、以剷除苟且自私之積習、第三點、增進科學必需之常識、以圖除愚昧錮蔽之迷信、第四點、灌輸世界最新之文化、以力求國家社會之進行云云、十時、蔣介石、何應欽騎馬閱兵、由谷正倫指揮全軍、計檢閱馮軼裴、趙觀濤等旅、十時閱畢、晚間舉行提燈大會

方振武主張積極 解決熱河問題 爲黨國討賊不辭犧牲

某記者昨訪問方振武、對於熱河問題有所詢問、方氏談云、熱河地接東北、控制滿蒙、在地理上爲北方之一重要門戶、關係軍事殊非淺鮮、國軍爲保障北伐勝利、爲保障國民革命、爲保障本黨精神、對熱河問題均有積極解決之必要、日來因奉天方面屢次要求和平解決、以致遷延至今、開向熱河出後之軍隊、無形中亦即停頓、中央爲避免干戈、亦將事因循、然事至今日、一誤不容再誤、熱河民衆所受痛苦、已達沸點、各方熱烈的請願、亦難袖手旁觀、須知熱河問題、乃關係黨國前途至深且鉅、非關係一方之事、奉天方面以表面上服從、緩和國軍之攻擊、實際上則無確切之擧措、觀察前日楊宇霆在灤州與新聞記者所談『從前中國國府係龍旗、到後換了五色旗、現在青白旗旣飄揚于國中、奉天自亦換了靑白旗』似此搖揚旗幟、都可隨便從事、未免太無意識、奉天如果能確眞的服從黨國、則一切問題早已解決、又何至遷延至今、如解決直魯殘軍問題、當時若不取斷然手段、則恐今日唐山灤州一帶猶在直魯軍手中、此地極爲明顯、能用和平即用和平、不能用和平則以武力、中國人果一一都能講求信義、則不必用國民革命、我們亦不必出若大之犧牲、及至兵連禍結、則非信義所可曉喻、余服役革命已歷年所、犧牲非止一次、對熱河問題、認爲黨國重要之一問題、爲黨國除盜賊、爲民衆謀福利、即再犧牲亦所不辭、中央及蔣總司令雖會擬定解決熱河討伐、余則立可率部前進、但余意敵軍團久戰之兵、已屬疲敝、此時應加整理、最好中央另簡別人、解決熱河、則余極所歡迎、前日晤楊欽光參謀長時、余曾請其將此意電稟蔣總司令、如不積極解決熱河、則敝軍團所部軍隊在前方者、即予調回、覓一相當地點、加以裁編整理、不然、已入熱境之敝軍團部隊、與熱軍相距只十餘里、討伐令朝下、而夕即開火、至傳余將出發視察各部一節、確有此意、但何時出發、尙未決定、因所部散處各地、必須整理、無論如何應出發檢視一次、以便着手整理、惟此事與熱河問題無關耳

同時熱河黨務指導委員田印川譚文彬等五人、亦赴第四軍團總部、對熱河問題向方振武請願、方氏亦親自延見、允將此情轉陳中央及蔣總司令聽候辦理云

第四軍團第十四七軍軍長高桂滋、八日又電致方振武氏原文如左

北平第四軍團總指揮方鈞鑒、日來京城太吉口一帶民衆、以熱軍戰騷等部奪食侵舍、更轉築防禦工事、勒捕民役、紛紛潛來喜峰口者、日輒數十百人、至則集市鎮外、泣請入熱、溫慰弗止、揮去未能、聞聲睹狀、鼻酸心惻、究竟此種現狀、應若何應付、特電請示、職高桂滋叩齊(八日印)

政分會即遷入 懷仁堂辦公 河北省府移平

北平通訊、政治分會決定移至懷仁堂辦公一節、已見報載、茲聞河北省主席商震、復於支(四日)日致電閻錫山謂省府常會議決於十二日移平、請政分會早移懷仁堂爲禱云云、該會得電後、遂又向接收府院辦公處接洽處長周震麟比即下條、囑將懷仁堂及東西四所、即交政分會應用、政分會乃於中部第四股主任吳普助及柳某等復往與管理懷仁堂之韋泉君辦理接交事宜、大約六日或七日可以竣事、政分會亦即於七八兩日內移入懷仁堂公云、茲錄商震來電如下

急、北平閻總司令鈞鑒、省府常會議決於十二日移平、請飭鈞會職員早移懷仁堂爲禱、商震叩支(四日)

張學良任國府委員 待邢歸奉再定 電覆蔣氏聲明派胡爲代表

(四日奉天特電)關於張學良氏任命國民政府委員一節蔣介石氏會致電張學良氏徵求其同意張學良氏十三日會復電蔣氏謂須俟邢士廉返歸東三省後再爲決定若聲明派遣胡若愚代理邢士廉爲駐寧代表關於任命委員一節聞且附有取消東三省保安會組織東三省政府所有省政府委員人選完全尊重張學良之意思等條件云(十四日南京專電)

邢士廉抵奉

派赴南京代表邢士廉氏於十三日午後已歸抵奉天云(十

蔣有親筆函 託邢携奉

南京特訊、奉代表邢士廉、偕方本仁於七日早乘快車離寧赴滬、蔣派張副官長希審陪送到滬、六日晚約邢至總部爲最後之詳談、約二小時、李宗仁在座、蔣授邢親筆信兩通、一致張學良、一致楊宇霆、重申仰慕語、并望楊能早日來寧、共支時局、據邢隨行語人、彼到滬後、須待張群由日本返滬及胡若愚到會晤後、始買棹返奉、但

中央告民衆書 臚擧今後應注意者六事 領導國民作實際之工作

南京特訊、國慶日中央黨部發表告民衆書(一)辛亥革命中途墮落、原因在黨人互持異、謂總理主張太高、不合實用(二)現在北伐完成、當注重(甲)改良內政、注意國民生活(乙)發展教育、尤意於品性教育(丙)發展經濟、開拓農工業(丁)廢除不平等條約(戊)訓練人民之政治的運用(己)整理黨治、全文長三千餘言

上海特訊、中執委告民衆書、十月十日、辛亥武昌起義、造中華民國、十五年誓師北伐、二次克復武昌、又爲十月十日、是復興民國之國慶也、現依總理規範、施行五權之治、督將領導國民、從刻苦奮鬥中、作實際工作、而國民亦當奮發不息、毋存知之非艱難惟之行之謬見、不知而行、不獨人人類所皆能、亦爲人類所當能也

樊鍾秀到京

南京特訊、樊鍾秀支(四日)晚來京、因病急於就醫、當即轉車赴滬、派駐京代表歐陽堯徵(五日)日赴總部謁蔣中正、報告總將所部三四萬人槍枝、完全交歸政府接收、本人俟病癒方能返京、臨行有胡師長及官兵十餘人、又樊

閻以地方官資格 招待駐平各使 分別作友誼的談話 事後電京報告詳情

北平特訊、平津衛戍總司令閻錫山十日上午十一時、在外交部東大樓招駐華各國公使、及使館參贊、武官、館員、事前由交際處柬約、十日上午十一時餘、衛戍部即派兵一營、在外交大樓附近維持秩序、由外交部駐平辦事處長郭大鵬、擔任招待、天津交涉員蘇體乾、及外部辦事處科長劉鎭藩、平津衛戍部交通處長李德芳等爲招待員、會場在第二層樓、備預備茶點、十一時荷蘭公使歐登科、偕秘書包德先到、日本公使芳澤、十一時三分著常禮服、偕使館參贊堀義貴、書記官天羽、漢文參贊有野馬、武官少將建川、及大西大佐亦到、十一時五分比代辦紀佑穆、及參贊寨爾蓋司、通譯官竇熙到、美使馬克謨、偕館員泊爾金、漢文參贊哈都英、武官提督台陸續亦到、均由待招員引至會場、閻錫山總司令十一時十一分到會、着灰色嗶嘰中山戎服、面目較前豐潤、十一時二十五分英國公使藍博森同剛爾薩達偕特爾參贊、及武官提督魏武德到、旋德國代辦公使高斯姆、及漢文參贊韓德威亦到、僅意國公使華蕾因病未到、臨時派使館參贊洛司代表出席、計外賓到者三十餘人、中國要人到者有劉鎭華、朱綬光、丁春膏、趙以寬、阮鑫昌、張蔭梧、何其鞏、梁汝舟等十餘人、十一時半閻錫山出席親自招待、略云、本日爲敝國國慶日、各國駐華公使、不能親到南京致賀、故特以地方官資格招待、藉以聯絡感情、閻言畢、與各公使分別作友誼的談話、至十二時正始告散會、閻錫山親送各使出門、面囑外部駐平辦事處長郭大鵬、將十日招待情形致電南京報告一切云

劉湘所部 縮編爲三師

川省將領如劉湘等、業已遵照中央裁兵令、縮編所部、茲得川訊、敘述其詳、用特攝錄於下

劉湘 第二十一軍軍長劉湘爲實行裁兵事、近召集各師旅長全體列席會議數次、決定貫徹裁兵計畫、化兵爲工建築成渝馬路、各師旅名位分別縮減、計該軍原有七師一混成旅兩司令、一師師長唐式遵、二師師長許紹宗、三師師長王陵基、四師師長羅緯、五師師長王纘緒、六師師長潘文華、七師師長藍文彬、第一混成旅旅長楊國楨、兵工司令張邦本、警衛司令李射斗、現經決改編爲三師九旅、第一師師長爲唐式遵、潘文華副之、第三師師長劉湘自兼、王陵基副之、一旅旅長唐式遵二旅旅長潘文華、三旅旅長楊國楨四旅旅長王纘緒、五旅旅長李射斗、六旅旅長藍文彬、七旅旅長許紹宗、八旅旅長羅緯、九旅旅長張邦本、各部官兵共減一萬三千餘名、並將各省師以下暫不設政治部之例、將各師各混成旅政治部一律裁撤

劉文輝 二十四軍軍長劉文輝、已遵國府明令、將二十四軍部隊分別裁減、每連裁去十名、並令士兵擧行半工制、籍資生產、計所部各路各旅、共裁減官兵萬餘人、現又電令川康邊防軍司令孫涵、將司令部結束、並將特務連官兵悉數表遣、貫徹中央命令、該司令部所有械彈及一切軍用品、飭交陳鴻周旅長暫存靜候辦理、孫涵原係邊防軍第一混成旅長兼川康邊防軍司令、現解除司令之職、乃任旅長、又電康定楊旅、將所部部嚴加整頓、認眞訓練、其被裁官兵、責令協同陳旅屬行遣散、不准在鑪逗留、聞劉對於本軍及川康邊防軍各部尙擬陸續裁減、刻正詳晰計劃不日將明令發表云

胡若愚 前滇軍軍長胡若愚經劉文輝照會爲川滇邊防督辦、已在敘府就職、胡所部入川後、僅存千餘人、槍械質力不充、此次劉文輝撥助快槍二千支、子彈數萬發、胡前在省親身承領、募兵督運到敘、就職後、即下令將所部、共編二旅四團一機砲團、每步兵團、編短快槍一千三百六十三枝、大砲十一門、多係法國製造、並設軍事政治學校、以楊師長兼校長、編餘官佐、調入軍政校肄業、以資深造、其機砲團長彭某、調充步兵團長、仍兼副官長職、自下令起四十八小時內即編制完竣

馮玉祥已抵寧 離汴東下時過徐未停 張之江電丁春膏報告

北平特訊、馮玉祥因參與南京十節興禮、兼於是日就國府委員職、於八日夜內十二時、即由開封東下、過徐州未停、與馮偕行者有秦德純等數人、河北省政府委員丁春膏、接南京拍來急電報告馮總司令業於今日晨二時到浦口、即渡江到京、蔣中正及國府委員、均到江岸歡迎、商定十日上午十時、先就國府委員職、記者晤丁春膏、詢以馮總司令行程、據云十日早接京電、馮總司令到京屬實、此文係張之江所拍來者、原文略紀於下

急、北平第二集團辦公處丁處長春膏兄勛鑒、今晨總司令、已安抵首都、擬就職後參與國慶典禮、知注特聞、弟張之江叩蒸(十日)

四洮鐵路管理局招標鋼板橋桁轉車盤廣告 (第五十二號)

本局呈奉令准招標購買鋼板橋桁及機車房用轉車盤等項材料定於十一月十九日下午二時在奉天辦公處開標凡經註册各商均經發給標單其有向未註册之商家可同時請准註册(須交註册費壹元)如欲取圖樣及規範書每份須交工本費大洋五元並繳投標押款大洋九百元一切手續均按投標章程辦理此告

四洮鐵路管理局冬季制服招標廣告 (第五十三號)

本局奉令准招標購買十七年冬季制服計分警務車務二種訂定十一月一日下午二時在奉天辦公處開投標押款車務大洋六百元警務大洋五百元凡經註册商家隨時發給標單未經註册者須先向本局材料課註册始許投標一切手續均按招標簡章辦理註册章程函索即寄此告

四洮鐵路管理局事務用品招標廣告 (第五十四號)

本局奉令准招標購買十七年度事務用品計分保存消耗印刷三種訂定十一月二日在奉天辦公處開標(投標押款列後)凡經註册商家隨時發給標單未經註册須先向本局材料課註册始許投標一切手續均按招標簡章辦理註册章程函索即寄此告

押款表

印刷品大洋二百九十五元　保存品大洋二百三十五元
雜品大洋一千元　消耗品文具大洋二百六十元
大洋一百四十元　紙張

京奉鐵路管理局招標承做警備第一大隊秋冬兩季服裝廣告 (第十四號)

本局擬用無限制辦法招標訂購警備第一大隊秋冬兩季棉夾皮衣等項計大隊長服裝一套中隊長服裝四套小隊長及巡員服裝十套士兵服裝二百二十七套訂於十月十四日在本局庶務課開標投押標款現大洋二百元不得標者事後發還得標者作爲承辦押款之一部分于合同履行後發還凡屬殷實商家有願承作者可逕向本局庶務課領取標單及投標簡章可也恐未週知特此廣告

本局地址商埠地三經路北頭 電話總局二四四五、二四四六、二四四七

京奉鐵路管理局招標承做警察冬季服裝廣告 (第十五號)

本局擬用無限制辦法招商承做警察冬季服計購兵士皮大氅、棉制服、棉大氅、皮上衣、皮帽、棉鞋等各二千八百五十五份又棉手套、裹腿等各二千三百五十二份訂於十月二十日在本局庶務課開標投標押款現大洋一千五百元不得標者日後發還得標者作爲承作押款之一部分于合同履行後發還凡屬殷實商家有願承作者可逕向本局庶務課領取標單及簡章可也恐未週知特此廣告

本局地址商埠三經路北頭 電話總局二四四五、二四四六、二四四七

褚玉璞啓事

竊玉璞卜居大連杜門奉母絕不與聞外事凡有假借名義在外招謠等事玉璞概不承認恐未週知特此聲明

褚玉璞謹啓

大連

大連第七次運動會
風清雲淡中舉行
麗睦堂代表致開會詞
男女運動員競技成績

陰雲四佈清風徐來之十月十四日晨、大連中華青年會主催之第七次大連中華陸上運動大會、在定劾之上午八時於全體職員選手蒞場、同時舉行開會式、當由麗睦堂氏致左記之開會詞本日爲中華第七次陸上運動大會、到場諸君、精神甚旺、余不禁爲中華青年體育界前途慶欣喜但運動在於精神、不在于虛榮希望運動諸位、各抱眞精神與道德觀念、努力勉進、則庶平不失運動之原則今天候甚佳、運動員諸君、宜各展所長、於運動場內一顯好身手可也

詞畢、即由合唱國歌之中、在上午八時十五分開始競技焉

成年百米競走
每次之第一名

第一次 劉景南
第二次 孫貴三
第三次
第四次 張喜祥
第五次 宮禹橋
第六次
第七次 王學銘
第八次 劉兆文
第九次 劉仙閣
第十次 朱柏埜
第十一次 張文良
第十二次 王文翰
第十三次 張殿發
第十四次 李家邦
第十五次 馬德剛
第十六次
第十七次 趙永彬
第十八次 何傳霖
第十九次 梁振邦
第二十次 范子城
第二十一次 于順流
第二十二次 付嶋岩
第二十三次 新福和
第二十四次 付寶瑞
第二十五次 夏重和

少年組百米
每次第一名

一次、潘成書 二次、王天成
三次、朱長宜 四次、劉長恆
五次、丁起瑞 六次、熊振鉛
七次、劉信實

女子組五十米
（每次第一名）

一次、徐瑞弟 二次、劉娥皇
三次、程清蘭四次、閻美英

成年組二百米
（每次第一名）

一次、宋祥雲 二次、朱運春
三次、侯康臨 四次、周永喜
五次、郭文達 六次、任洪星
七次、金啓志 八次、王承桂
九次、靳福和 十次、朱伯埜
十一次、司作武 十二次、
閻承祥 十三次、呂作富
十四次、劉仙閣 十五次、
王銘堂 十六次、王鴻賓
十七次、于德海 十八次、
孫天作 十九次、劉崇仁
二十次、張輔邦 二十一次
李寶市 二十二次、劉新山
二十三次、劉兆珍 二十四
次、孫世平 二十五次、于
文江

少年組二百米
（每次第一名）

一次、呂龍章 二次、梁竹修
三次、邵明祿 四次、郭豐玉
五次、準加 六次、譚洪順
七次、高洪鑄 八次、劉金遠
九次、呂愛文 十次、遲鑾動
十一次文重義十二次葛性發
十三次趙芳城十四次周憲章
十五次錢海龍

女子百米
（每次第一名）

一次、譚玉梅 二次、劉娥皇
三次、莊秀春 四次、徐瑞弟
五次、向桂香 六次、張桂花
七次、閻美英

成年組低欄
（每次第一名）

一次、劉煥新、二次王金昌
三次、周萬仁、四次李蘭廷
五次、鞠孝仲、六次蔡壽山
七次趙元年

少年胖人競走

第一、孫廣珍

成年撐竿跳高
（午前十一時）

一〇 李顯章 （二米九〇）
二名 高士福 （二米八〇）

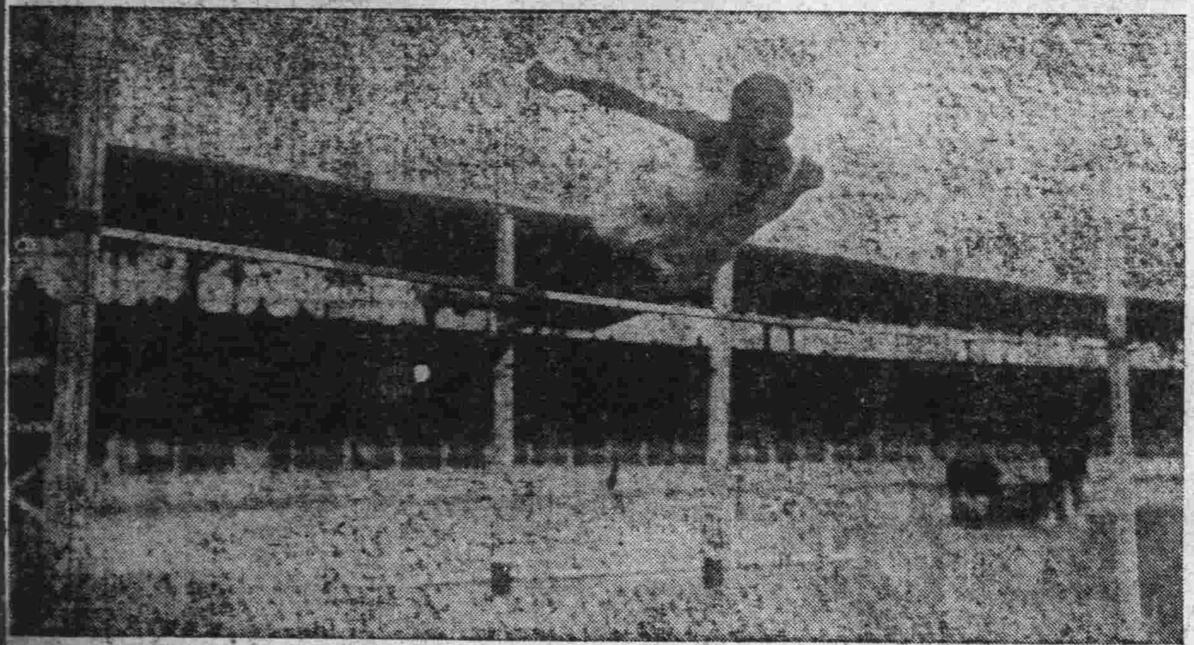

女子計算競走
（一次）

一、劉淑玉 二、郭淑貞
（二次）
一、程淑媛 二、王桂芳
（三次）
一、王雪橋 二、劉桂蘭
三、閻美英

萬米長途競走

第一名 張寶翔（東亞印刷）
成績三十四分四十六秒
第二名 曲傳和（旅順師範）
第三名 張保田（日東）
第四名 宮清明
第五名 牛炳禮（西公）
第六名 姜恩賓（共進）
第七名 趙銘三
第八名 郝月軒（二中）
第九名 劉殿甲（滿日）
第十名 齊作不（西公）
第十一名 楊延林（土屋）
第十二名 秦玉寶（羽田）
第十三名 孫通善（旅師）
第十四名 李萬德（朝日）
第十五名 解日寬（二中）

成年組四百米

（一次）一、劉星文 二、
（二次）一、何傳林 二、
高尊謙 三、蔣宮斌
（三次）一、楊常仁 二、
時文標 三、楊希銘
（四次）一、徐立山 二、
曲安合 三、何成志
（五次）一、金啓志 二、
高連發 三、梁連芳
（六次）一、趙銘三 二、
林際堂 三、蔡壽山
（七次）一、鄭重綱 二、
于樹春 三、杜增福
（八次）一、石刹山 二、
宋海震 三、宋少東
（九次）一、王文仁 二、
于清榮 三、洪仁安
（十次）一、王延德 二、
王玉田 三、王仁山
（十一次）一、范家驊 二、
鄭宗宏 三、鄭金芳
（十二次）一、張銀堂 二、
張德利 三、張亞臣
（十三次）一、杜子正 二、
王玉亭 三、于行仁
（第十四次）一、劉金仁
二、劉美先 三、劉義昌
（十五次）一、孫鴻鈞 二、
孫本茂 三、孫延祿
第（十六次）一、王學銘
二、王富良 三、王文翰
第（十七次）一、李寶浦
二、王立永 三、李玉秀
第（十八次）一、劉先擧
二、李文海 三、劉寬恕
（十九次）一、李慶奎 二、
李長春 三、關振甲
第（二十次）一、宮蔚川
二、蔡壽山 三、范愼

擧行優勝旗返還式

正午十二時、休息時間以前即擧行優勝旗返還式、由旅順第二中學成年組指去年所得故大元帥張作霖所贈之優勝旗水師營公學堂少年組持本報西片社長所贈之優勝旗整列隊伍以軍樂前導、繞場一週、至發奬處、將旂返還當由運動會副會長邵愼亭氏拔受、並贈二中以褚玉璞所送之大銀牌贈、水師營公學以西崗公學堂之大銀牌、該兩校選手、遂於觀衆鼓掌歡呼中、手捧奬牌、退往原席

少年四百米

（一次）一、李長翰 二、
孫家盛
（二次）一、劉志春 二、
薛忠發
（三次）一、汪福東 二、
姜立楨
（四次）一、郭樹田 二、
叢士傑
（五次）一、金海如 二、
郭永更
（六次）一、董長福 二、
李玉麟
（七次）一、薛連城 二、
王心崇
（八次）一、鍾玉 二、
于守河

女子聯接力競走

第一中青 二伏見
所需時間十二分五之一

少年八百米

（一次） 邱鳳翔 一二不明
第三四
（二次）
第一 武冠標
第二 李長雲
第三 譚熙孟
（三次）
第一 劉信實
成績二分三〇秒五分之一
第二 郭永更
第三 王成志
（四次）
第一 盧振全
第二 李寶成
第三 夏樹福

成年組八百米

（一次）一、周子玉（二分二十三秒五分之一）二、
秦玉寶 三、段奇
（二次）一、高玉嶺 二、
駱福海 三、朱乾剛
（三次）一、吳文翰 二、
崔文寶 三、范楨
（四次）一、何傳霖 二、
蔡壽山 三、楊希銘
（五次）二、趙以旋 三、
王文賢 一、劉寶才 二、
（六次）
劉充仁 三、劉金仙
（七次）一、張寶祥 二、
牛炳禮 三、張安重
（八次）一、戰鳳臺 二、
李崑成 四、李樹德 二、
（九次）一、于喜永 二、
王延德 三、王立川
（十次）一、孫慶東 二、
于希謂 三、于富元
（十一次）二、朱永邦 三
新福和
（十二次）二、許春亮 三
馬慶春

女子二百米

（一次）一、王毓瑛 二、
劉娥皇
（二次）一、王鳳劉 二、
李桂雲
（三次）一、莊秀春 二、
王金英
（四次）一、向桂香 二、
張桂花
（五次）一、王雪橋 二、
徐積榮 三、范淑和
（六次）一、閻美佳 二、
黃亦新

選手競技成績
成年組二中仍優勝
少年組則中青得利

成年選手
百米決賽

一、劉長春（十一秒五分之四）（電鐵）
二、劉先擧（二中）
三、張熹祥（金農）

各選手在未決賽之先、均摩拳擦掌躍々欲試、精神頗佳此次錦標、正不知鹿死誰手至上午於八時二十分、鳴槍爲號開始比賽、百米出發之初、本報選手于邦富、居最先、逾五十米、電鐵之劉長春乃一躍而前、二中之劉先擧、亦隨之追上、比及決勝點、金農之張熹祥愈追愈勇、先于邦富而至、結果電鐵乃占先着、二中次之金農第五

擲鐵餅

一、劉仁秀 十一米三七（電鐵）
二、張延令 十一米（基青）
四、周元金 十米九四（二中）

二百米

一、劉長春（二十四秒五之二）（電鐵）
二、劉先擧（二中）
三、于文江（滿報）

此項競賽出場之選手、其初並駕齊驅勇猛前進、無所先後、至五十米之後、電鐵之選手劉長春、乃一躍而前、比及百米之後、我報之選手于文江、亦追之而上、但劉長春尙先擧未幾即達終點卒占先着

跳高

一、李顯亭 一米六五（二中）
二、傅寶瑞 一米六五（同窓）
三、張延令

二中與西崗子商業學堂同窓會之選手、開始比賽後、高度相等、直至最終、亦無勝負、結果各點二五分、第一兩名、第二無、第三爲基青云

二百米抵欄

一、劉先擧（二十九秒五一）（二中）
二、張延令（基青）
三、孫進盛（滿報）

跳遠

一、李顯亭（六米） 二中
二、傅寶瑞（五米七八）同窓
三、張顯亭（五米七四）協志

四百米

一、劉長春（五十三秒）電鐵
二、張輔邦（旅師）
三、于文江（滿報）

撐桿跳高

一、李顯章（二米九二）二中
二、柳德芝（二米七〇）滿報
三、曲長清（二米六五）金農
三、石鐵痴（二米六五）基青

撐桿跳高金農與基青之選手因皆跳至二米六五、不能再跳、故一點由兩團體分之、各得五分

八百米

一、于希渭（二分十秒）金農
二、馬德剛（滿報）
三、薛玉祥（二中）

一千五百米

一、馬德剛（四分三六秒）（滿報）
二、于希渭（金農）
三、張寶田（基青）

少年選手
百米決賽

一、王成名（十五秒）（中青）
二、孫克權（金公）
三、林輝耀（水師）

跳高

一、王成名（一米二七）（中青）
二、穆方林（四尺一寸）（水師）
三、汪福東（四尺零五）（基青）

二百米決賽

一、叢世傑（三十三秒）（中青）
二、夏樹福（基青）
三、李恩源（金公）

跳遠

一、王名成（四米五二）中青
二、叢世傑（四、二五）金公
三、穆方林（四、一六）水公

四百米

一、張義芳（一分九秒）水公
二、丁部瑞（中青）
三、李玉生（金公）

選手奪標記點表

成年組

名別 / 色別	紅	紫	藍	黑	白	粉	綠	黃
項目	二中	金農	電鐵	協志	同窓	滿報	基青	旅師
百米	2	1	3					
二百米	2		3			1		
四百米			3			1		2
八百米	1	3				2		
千五百米		2				3	1	
跳遠	3			1	2			
跳高	2,5				2,5		1	
撐竿跳	3	0,5				2	0,5	
擲鐵球	1		3				2	
低欄	3					1	2	
合計	17,5	6,5	12		4,5	10	6,5	

少年組

名別 / 色別	紅	黃	藍	綠	黑	白
項目	水師	基青	貧民	中青	白雲	金公
百米	1			3		2
二百米		2		3		1
四百米	3			2		1
跳遠	1			3		2
跳高	2	1		3		
合計	7	3		14		6

成年胖人競走

一、關世耀（旅二）
二、王貢士（電鐵）
三、劉啓五（泰東）

千五百米

（一次）一、桑景章 二、
王鳳賢 三、文東輝
（二次）一、宮清明 二、
曲永順 三、高玉嶺
（三次）一、張樹棠 二、
張輔邦 三、歐陽秋
（四次）一、周鴻金 二、
秦玉寶 三、王立川
（五次）一、趙明山 二、
于希渭 三、趙乾善

優勝授與式

第七次中華運動大會各項比賽終了後、擧行男女來賓及職員競走、及至五時十分許擧行少年組及成年組優勝旗授與式、是時旅順第二中學校及中華青年會學生列隊奏樂、經場內而來、橫列於正廳前、是時由副會長邵愼亭氏先向旅順二中各選手授與已故張作霖所贈之優勝旗、繼又向中青學生、授與本報西片社長所贈之少年組優勝旗旋由麗副長略云

今年運動會成績甚佳、諸君精神亦極健壯、望今後努力使之較此次更好爲盼云

此時已日落西山、式遂告畢各團體運動員及觀衆紛紛散去矣

女子四百米聯絡

出場選手如左

綠（中青）紅（伏公）黃（基青）藍（沙公）白（伏公）黑（沙公）

結果爲黃色之基青優勝、得旗者爲范淑和女士、據聞在運動會中范淑和等每日夕陽西下、特請指揮者在劉家屯西空地熱心練習、卒得有前後之好成績、亦無怪其然也

第一、基青（閻美佳、范淑和、王桂蘭劉淑玉）
第二、伏公（董淑娟、許愛蘭、陳閣鳳、隋桂香）
第三、中青（林金月、王明琴、向桂香、王玉瑛）

以上基青接力競走女生、均係高等女學校學生、所得之銀盃作大連福順義主人關義堂麗睦堂所贈云、麗睦堂所贈云

觀衆人山人海

第七次中華青年陸上運動大會、已於十四日午前八時開會等情、已誌另項、是日既値星期、加以天氣涼爽、而溫和、故自朝來、各界人員來觀者、紛至沓來、而此次最堪注目者、爲我國平素不慣出門之婦女、今則花團錦簇、會場女賓席、既爲之擁塞而電車及沿路上來觀婦女尤絡繹不絕、足見婦女中之腦海內、已漸蓄運動之觀念大會中有此女性馳集、爲之點綴、場內殊爲之生色不少實連濱女界之一大可喜現象也、至於觀會男賓、較諸往年爲尤多總計男女不下數萬人此次因大連運動場、設備完整、男女各席、秩序井然毫無紊亂之處場內除北面男女參觀席充滿外、南面則爲各團體運動員所佔、獨會場西南偶、座席空虛、觀衆寥若晨星、此蓋因會場過大、較諸往年之西公園會場、奚啻數倍、故觀衆雖激增、亦不若往年不能容納也、及至午後三時許、觀衆多陸續就歸途者、場內並不因之有減少之象、一方來觀者、又大有人在、故場外之車馬、依然熙熙攘攘也、及至五時許散會時觀衆一時出場、以致電車馬車汽車極爲雜亂、沿路行人、充滿街道、頗呈盛況至於是日各學校各團體之男女運動員、處於觀衆人山人海天氣異常涼爽之環境中、愈添其勇敢精神、故個個皆元氣百倍、鼓奮稱勇、毫無懈狀、於比賽間、處處加以運動員、又爲鳴號、歡呼皆足表現中國魂之本色、亦可知關東州內尙有健兒在也、總觀是日會場情形、比諸往歲實有萬衆俱新之感、吾人不禁預祝中華青年之成績愈趨愈高也

寫眞說明

（右）自上而下 一、麗睦堂氏致開會詞 二、選手之優勝者 三、女賓之衆多

（左）自上而下 一、女子百米 二、女子五十米 三、跳高

讀北宋史雜詩

其六 （黃偉伯）

小波幾後賊猶雄、李順稱王蜀中、一郡惶惶謠諑起、食人夜出白頭翁、

益州戍卒擁王均、倔起叢祠道塵、終被有終乘洞屋、長驅直進破城闉、

營私法應職、萬乘何爲庇一閹、植普請誅陳利用、逆鱗拚觸諍詞嚴、

寇準丰規似魏徵、立朝諤諤著威稜、早蝗獨對非天數、不屑人云信口騰、

高低隴陽草芋綿、萬里中華化田、何竟不從陳靖議、三司只計借官錢、

壽王冊立早昭昭、儲位何能再動搖、此事呂端眞有識、容下拜率群僚、

宋治咸平景德隆、君臣交儆協寅恭、自從盟結檀淵後、漸乏持盈保泰衷、

虎鬭雞鳴兆不祥、非遭金革即饑荒、黃州異事今猶議、端賴咸平一疏詳、

夜坐池上（杜臥園）

白雲淡碧空、淸池涵出景、未看天上雲、先見池中影、雲移星出沒、月印天深迥、偶然魚躍淵、水天壹齊併、澄懷悟眞機、靜觀參妙境、不覺夜沉沉、風露衣裳冷、

早發瓦埠道中（前人）

明星初沒夜初央、得得驅車過野莊、荒岸霧園楓葉暗、芳園風送菜花香、蒼烟迷渡溪光小、紅日銜山樹影涼、笑我非爲名利者、也從鬧裏自奔忙、

一篇妙問答（續）（桑）

試看一般的人、本來是喜歡極了、却因大笑而流下淚來、本來煩憒極了、却因盛怒而發出笑聲來、這喜極作淚怒極而笑的特殊反應、不是可作愛極而罵罵極而愛特殊反應的確證嗎、所以情人罵我須得切記是愛我、切莫誤認是怨我恨我、能以笑臉承之、是爲得體、如果因爲罵我、就此生氣、頓時放沈了臉色、那就算是不知風色只有情人、立刻要向後轉開步走了、不但如此、還恐要即便拿起筆來、情哥我愛的寫給人家了、那時你便拜倒石榴裙下、請她罵、她也不罵你了、可不是要啊、

（乙）嬌妻罵我、少不得含有一點酸味、如果他罵我、我也罵他、勢必越罵越要罵、罵個不休、罵個不了、勢又非驚動那隻獅子不可、獅子一到、又不免要罵、不免要大罵特罵、更不免要大罵之後、繼以大哭、弄得沸沸盈天、不亦樂乎、此時試問怎生布呢、而且獅子的罵、明明是罵的她、並不是罵的我、不過要免去帶着吃醋的色彩、自然未便罵她、她之外只有我、那麽受罵的人、試問捨我其誰、這邊挨罵、那邊挨罵這邊、一把鼻涕、那邊一把眼淚、這時就要感着左右做人難的窘迫了、常言道、兩利相權、取其重、兩害相權、取其輕、兩邊罵何如一邊罵、所以嬌妻的罵、確是應該以笑臉相承、

（丙）美妓罵我、不是嫌我缺乏戰鬭力、便是嫌我缺少袁世凱、不是嫌我不常去、便是嫌我只管去、如果因我缺乏戰鬭力而罵、是該罵的、自然要以笑臉相承、如果因我缺少袁世凱而罵、那罵便作怪了、我能以笑臉相承、或者還可以邀她的青睞、較佔一些兒油水、如果因我不常去而罵、那罵更汗意、總得笑臉相承、百般解釋、終可得到她的回心轉意、如果因我常去而罵、那罵眞正糟糕了、憑你笑臉相承、只怕也有些不妙啊、不過他有效無效、笑臉總不得不扮演幾次的、還有一層、妓女是營業性質的、只消有了洪憲皇帝的腦袋、不問是貓是狗、一概來者不拒、所以熙來攘往、彷彿若過江之鯽、豈曾指定某人、選中某人、發生一種希有獨一無二的特殊愛情無上呢、你便不和他笑臉相承、也沒什麽希罕、你不和她笑臉相承、他也視若無覩、極其尋常、仍舊逃不掉番佛奉敬、如果你以爲被罵之後、頓生惡感、竟爾裝起成精冬瓜般的樣兒來、那就白費紋銀、終不能得到她的歡心了、不能得到她的歡心、便相倚相偎、又還有什麽意味呢、所以美妓的罵、也是一律要以笑臉相承的（完）

嫁娶謬論

嫁女擇佳婿、勿索重聘、娶媳求淑女、勿計厚奩、此格言中、千古不磨之名論也、然而行之今日、百弊叢生矣、娶媳者固應求淑女、無如淑其貌、而不淑其心者多矣、倘不愼之於始、恐有兒終隨未之變、古有朱買臣者、北闕上書、與王莊助等、同蒙漢武帝之賞識、而恨相見之晚、若得買臣爲壻、不可謂不佳、乃竟遇下堂求去之崔氏、崔氏雖無情、而買臣亦不能愼之於始、始遭崔氏之白眼、不觀羞婦塚尙存會稽、而買臣與草木同腐矣、古之人已如此、而況今日、發展、而下堂求去者、亦逐漸加多、今之所羨慕古之所稱爲羞婦者也、古之羞婦、不過崔氏一人、今之羞而不羞、可羨可慕之淑女、多已不可紀極、故法廳離婚之案件、亦日益增加、而娶媳者、猶必斤斤然、求淑女耶、西子固不應唐突、無鹽亦無庸刻畫、孟光醜陋不淑於貌、而淑於心、娶媳者幸勿交臂失之可也、嫁女固應擇佳壻、然擇高房、不如擇高門、擇其人、尤不如擇其品、以賢而有德之莊姜、女也而不見答於莊公、夫莊公爲一國之君、固壻之至佳無有矣者、乃如之人兮、不我古處、佳奎果可恃耶、雖然棄之猶或容之、所謂糟糠之妻、不下堂、雖犯七出尙有三不去、可以挽救、而今何如乎、堪稱佳女者、多停妻再娶、但見新人笑、誰聞舊人哭、下流人物、不以人道處其妻者無論矣、請看赫赫有名、爲今第一流人物、較尋常殆尤甚焉、有殺前妻而再娶者、有停前妻而再娶者（其人爲誰、姑隱其名）、是豈壻之不佳耶、抑女之不淑耶、古之女子、以無才爲德、詩云、無非無儀、惟酒食是議、無父母遺罹、今日之女子、以有才爲能、停妻再娶者、飾其詞曰有才、能佐夫作事、苟已無才、妄求佳壻、佳壻見佳人、棄我如遺跡矣、年老色衰、情郎薄倖、誠不以才、亦祗以異、且世風不古、江河日下、潮流所趨、竟造成一新世界、對於舊世界、適得其反、古之俊者、今之所謂醜、古之醜者、今之所謂俊、古者一俊遮百醜、今者一醜遮百俊、例如袒裸裎、古人所醜、而今則裸體美人歐風、漸染東來、始而歌舞妓娼、打倒輕裾長袖、終且名媛閨秀、視爲俏裝矣、一女二夫、古人所醜、今則美其名曰多夫主義、既爲主義、即有立足之地矣、古之婚姻、一成不變、今則法准離婚、再娶再嫁、如食家常便飯、當局者恬不爲怪、持論者亦不刻求、不能打倒羞恥二字、雖乎免於今世矣、嫁女者尙敢求佳壻否

學生文藝

孫中山週年感言

（蕭平縣第四區南鐵嶺屯小學校初級王錫財）

孫中山創中國共和之偉人也、起首義於武昌、不三月、設立臨時政府、與清廷對相持、清廷旋遣代表與民軍議和、未幾即下令遜位、民國遂以成立、實中山之功也、惜天不假年、病於北京、民國十四年三月十二日、因而逝世矣、今年三月十二日、爲三週之辰、國人無不哀而悼之、嗟近數年來南北未和、戰爭不息、勞民傷財、元氣不復、有負中山在世之初心也

說稅

（蕭平縣第四區南鐵嶺屯小學校初級四年生 張振東）

嗚呼國家收賦稅、何用也、曰用以設官吏、養兵卒、奠天下之亂、定太平之基礎、不然强陵弱、衆暴寡、盜賊蔽兵、何以制之、故凡爲國民者、既託生命、於國家、即有納稅之義務焉、文明國民輸納賦稅、爭先恐後、踴躍奉公、使國家公欵裕如、國中無不舉焉、斯眞可謂好如國民矣、然則吾人不愛國則已、如愛國則納稅宜加之意焉

開學感言

（蕭平縣第四區南鐵嶺屯學校初 李延）

寒假寒假汝已滿期春光復來、學校又開學矣吾與弟同入學校、先向聖人脫帽鞠躬然後向老師行相見禮見同學握手親愛、老師謂吾等曰光陰易逝、轉瞬之間、已第四學年矣、學有進步否、前程遠大、尙須努力用功、如登山焉未造其巔、如航海焉未達彼岸必也朝乾夕惕自能日新月異勉之勉之感於師言故泚筆記之

（六十七）

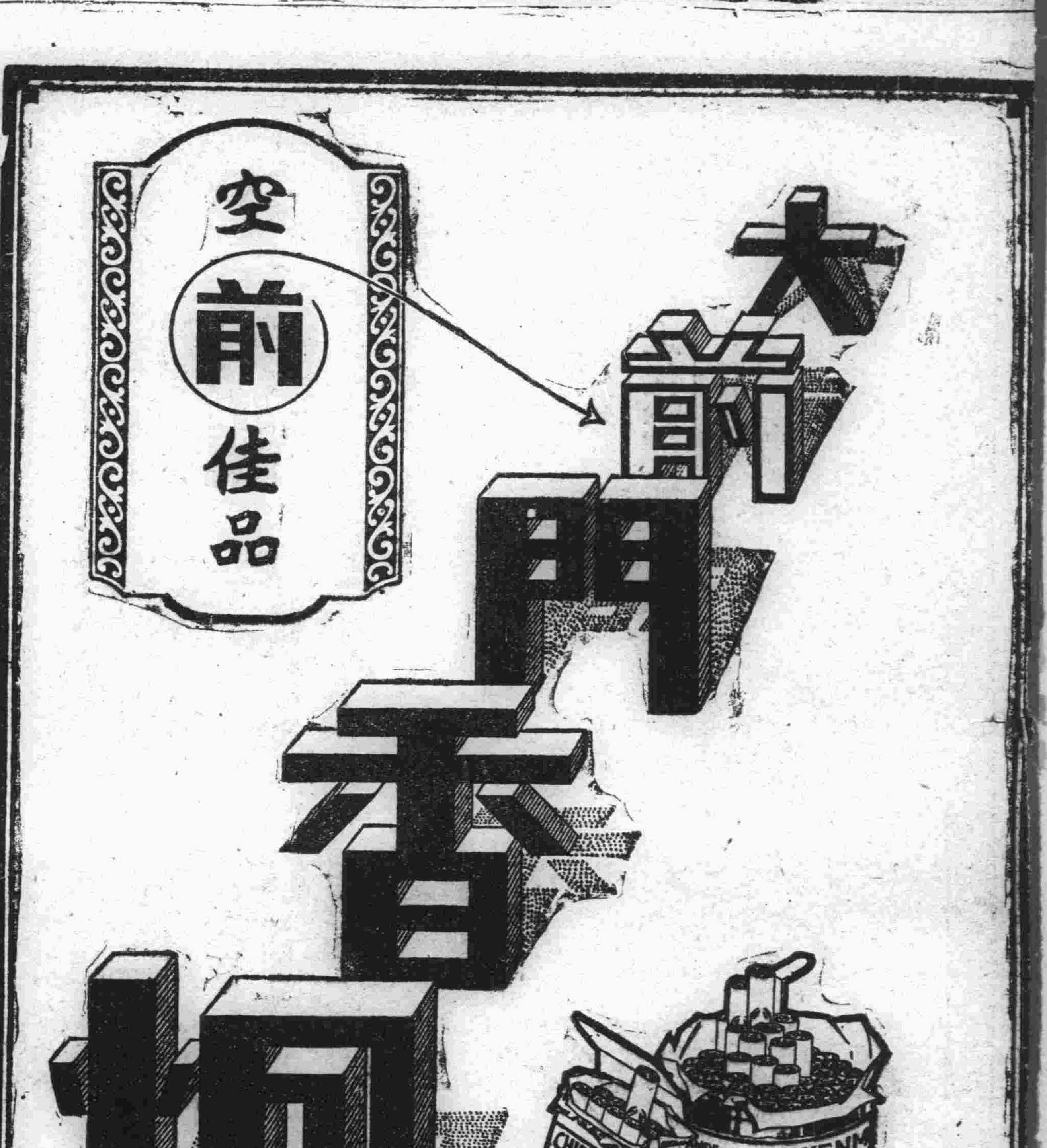

新發現極樂世界

巴黎通訊云、法國文學家勸密爾博士、遊歷各國、調查風士人情、已十餘年矣、本年正月間、回至巴黎、報告政府、界謂現今世界上最富之人民、莫澳洲之東紐西蘭島若、全島人口約五十餘萬、而銀行存欵、每人平均約有五千餘元之譜、該島風俗敦厚、民族善良、近有德醫多人、移居其間、商人還少新藥「生殖靈」提倡返老還童術、得保青春健康、熙熙皡皡、可稱極樂世界云

◎吳佩孚最近行蹤

上海日報載重慶電云、吳佩孚氏近在四川綏定城外鳳山朝陽洞、獨居一室、日以經典棋枰爲伴、隨從頗簡、其舊部曾以德國還少新藥「生殖靈」進呈、頗蒙吳氏嘉許、「生殖靈」銷行之廣、於此可見一斑矣

時局畫報

吳佩孚氏

（美商三德洋行宣傳部攝）

◎起死回生術之發明

電通社莫斯科電云 中央亞細亞大學教授美海奴斯基氏近在該校研究室、發明動物起死回生術、先以刀殺一猿、俟其死後五十五分鐘、再將他動物之血、依據醫學原理注射於猿之血管、則死猿復活、目者莫不稱奇、因之引起俄國醫學界之注意、集中於起死回生術之研究、至近且能將死後一個月之動物、應用美氏新術回復生命、但同生之後、須服德國返少新藥「生殖靈」使胚胎腺分泌物增進旺盛、否則必有衰弱之慮云

◎倫敦男女之天仙娛樂法

倫敦電云、近日倫敦交際界創行男女天仙娛樂法、每於星期之暇、相偕乘飛機、高登雲際、凌空蹁躚、舉行娛樂之宴、但此法僅爲少數腦力強大、精力充足者所獨享、至一般腦力虧乏者、不克參加、徒望雲歎息而已、自德國還少新藥「生殖靈」發行以來、一般精神不充之男女、傳聞試服、均腦力增强、乘機遨遊、同享羽化登仙之樂、因之倫敦男女、深知「生殖靈」功效之奇、頌聲載道云

◎白色鳳凰出現

倫敦電云、英國麥姆十河岸之國會堂、堂頂有大自鳴鐘一具、矗立雲表、近由鐘之頂尖、突來一白色大鳥、棲止十旬鐘、沖天而去、見者咸大驚駭、或謂白鶴、或謂白鷺、議論紛紜、英國預言家見之、卜曰、此白色鳳凰耳、人類當有大祥、言畢飄然而去、衆初不解其說、嗣見德國還少新藥「生殖靈」之發明、其說果驗云

◎上海工部局化驗「生殖靈」

男女「生殖靈」藥片、由德運華以來、中國各界、非常歡迎、爭先購服、實驗見效者日增、近日經上海工部局衛生處化驗、證明其爲德國政府監製名藥、性質和平、內無雜質、已給憑爲證矣

時局畫報

吳稚暉氏

（美商三德洋行宣傳部攝）

◎世界最高洋房之摩天樓

紐約特電云、紐約市斯其亞街、現擬建造世界最高洋房高一千二百八呎、有一百十層樓、其建築工程費約美幣一千八百萬元、聞該最高新洋房、一百十層樓、已定爲德國新藥「生殖靈」總批發辦公處云

◎六十歲小學生之奇聞

大阪每日新聞載、聯合通訊云據最近美國閣龍比亞大學心理學教授蘇恩他格博士實驗發表云凡男女記憶力及研究之減退程度、並不迅速、而極徐甚遲、故年三百六十五日間、僅不過減退百分之一、如年紀已達四十二歲以上之男女、能服德國返老還童「生殖靈」新藥、補腦健神、則其能力決不弱於十五歲之少年、由此觀之則六十歲老翁之入小學、亦無不可云

◎德前皇之戀愛生活

阿姆斯丹電云、德國前皇威廉二世、近在荷蘭道倫市優遊歲月、各國報館記者之往訪者彌衆、因之車馬盈門、荷政府爲防範起見、以保護名義特派大隊警官、駐守四週、起居動作、詳加偵伺、以威振天下之至尊皇帝、而竟甘籠鳥生活、人不堪其憂、惟廢帝泰然自若、不改其樂、據其侍從武官言、廢帝常服德國返老還童「生殖靈」新藥、回復青春時代之健康、時或與其新后携手過市、故雖係流竄之身、仍安享快樂之幸福云

◎新預言

聯合通訊社云、法京巴黎市、著名女先知拉以拉雅倫夫人、自十一歲能預言、如德皇威廉之沒落流謫、及俄國共產革命等預言、皆已靈驗矣、近又發表數預言如下

一、自今二十年後、美國紐約市、爲大洪水所全滅

二、一九二九年及一九三五年美國有兩次大地震

三、中國國民黨成功北伐後、得列國承認

四、德國返老還少「生殖靈」新藥、將普及全世界人類而得最進步的科學上大名譽、活人無算

◎百歲翁大會宣言長生術

美國最長壽之老翁（皆享壽百歲百歲以上）二十六人、近開百歲翁大會於紐約、各依自身之經驗、討論長生術之秘訣、遂發表其宣言十條、茲述如下

一、盡心盡力勤勉職業　二、待人接物須以樂觀

三、吸烟飲酒勿過其量　四、朝起後須飲一盃水就寢前常飲三匙酒

五、運動身體鍛鍊筋力　六、釣魚逍遙快樂有效

七、立與年男女之間須帮月下老人之忙　八、務要跣足勿常穿靴

九、信仰宗教安心立命　十、須服返老還童「生殖靈」新藥

◎空前發明奇效卓著之補藥

空前發明奇效卓著之德國還少新藥眞正「生殖靈」係史坦那博士發明、德國好血瑪瑙大藥廠製造、歸上海三德洋行獨家經理、東省區域內、均設有分行、到大，現貨、購者異常踴躍、行銷假藥之必受淘汰也

上海北四川路一一二號 三德洋行

大連浪速町三丁目七十番地 三德洋行

奉天大西邊門外二經路 三德洋行

哈爾濱道外正陽八道街 三德洋行

各大藥房醫院均有代售

男用 女用 生殖靈 每盒服七天洋七元 每料服一月洋二十八元

全國分行如天津、漢口、重慶、廣州、廣東、香港、澳門、雲南、長沙、蕪湖、北平、靑島、杭州、福州、紹興、廈門、南京、寧波、星加坡、及南洋群島等處

大杭 分州 **九章綢緞局** 展期大減價十四天

九月初一起各貨照碼仍售 七折 此 連 願各界早臨毋失機會

批發零售俱極歡迎 浪速町二丁目七十番

最新式 戶畑的**煤油發動機**

諸君之農場及工場之使用不能比現在以上更爲經濟的乎 以最低之投資擧最大之利益亦是經濟的大原則 以非常的廉價購入完全無缺之機器俾得比從前更收較大之効果使工場及農場之面目立變一新 欲達此目的除使用敝社出品之最新式煤油發動機及農工用揚水唧筒以外其他已無良品

以此少型農工用揚水唧筒吸揚泥水亦得立刻將泥土完全排出又因其少型而輕故搬移裝置極其平易便當

奉勸諸君務要使用敝社之製品其外另有船舶用之優秀發動機一切俱全

大連市三河町十七番地 **戶畑鑄物會社出張所** 電話六四三八番

經理店 **三井物產會社** 代辦處 **山葉洋行**

廣告

啓者本工廠自今春創辦以來深蒙各界諸君歡迎不勝感激之至今敝廠爲擴充營業起見與同志重新聚資在金州西大街組織振英號綢緞商一處現已開始交易至于本工廠所織造各種布疋以前往來交易者歸振英號銷售撤理而工廠負責專責並不變更名義惹振英號與敝廠同東合資務望各界諸君格外光顧爲盼恐未週知特此聲明

金州 南街路東 **三英工廠** 西街路南 **振英號** 啓 雜貨部電話五拾七番

本律師專辦本埠鄉屯一切民刑事訴訟（凡商業賬目借貸及鄉屯土地不明糾葛等事均係民刑事件）如荷委託格外迅速不誤

辯護士 法學士 **岡野勇** 事務員 兼通譯 **李左泉**

（大連市但馬町七十四番（大和旅館後）電話三三四四番

夫欲善其事必先利其器 道濟載重車不獨能行於土道且爲着名修路之利器以六缸機器之偉力及四閘之裝置工精料實堅固耐久使用經濟此利之所由生也

奉天大西邊門外 **公懋洋行**

大連東公園町 **和記洋行**

GRAHAM BROTHERS

最新發明 **岡田式朝日號謄寫版** 發賣紀念減價十九圓八十錢 在內。原紙。黑油。藥水。毛筆等

夏期黑油用 普 桶 一盆金一元

夏期藥水用 大 桶 一盆金四角五分

四號毛筆用原紙 壹百枚 金二元四角

鐵筆用原紙 四號形（特別號） 一百枚金三元 三號形（特別號） 一百枚金二元五角

信紙 信筒 發售 **天野滿書堂文具店** 大連市浪速町三丁目 電話四九九四番四三〇六番 大連六三振替口座

寫眞銅版與凸版凹版

久保田寫眞製版所

大連市武藏町六六 電話六六三一番

長春益發合機器 麵粉 油房 **廣告**

維自環海通商經濟日展本號鑒於東省爲產豆麥之區特爲提倡實業起見不惜巨資在長春頭道溝高砂町建築大規模之麵粉工廠裝置精良機器製造各號麵粉以龍頭馬爲商標在農商部註册遵派經驗人員採選優良原料聘請高等技師悉心研究精益求精出品優美價格低廉行銷各埠久爲中外人士稱贊茲爲擴充銷路起見凡遠地有欲訂購或代銷者均可函商必當特別待遇以廣招徠備有各號樣品函索即寄並在長春頭道溝住吉町建築機器油房工廠製造豆餅豆油品質純潔保管合格屢獲各博覽會優等獎評價值公道取利極輕如有大宗批購者尤能格外從廉恐未週知特登廣告倘荷惠顧無任歡迎

本廠 油房 日本電話二八四 五〇五 火磨 日電話三三九

請看 滋補斷癮美糖筋

敬啓者我國自鴉片輸入人民咸受其累道嗎啡泊來人民益被其殃靄靄吉士不分黑白皆入苦海因此蕩家敗產性命攸關社會之志士入此籍者絡繹不絕現在諸多覺悟奈難脫離敝人私心痛之殷抱杞憂遂由美國採辦一種美糖筋查其緣因係美國威利理學博士所發明純係滋補精力第一聖品專除大煙毒癮二十天準能斷癮而且除根實破天荒未有之良劑也曾經美國政府及中國海關上海工部局本外埠各警察廳化驗無毒證明立案準予行銷當久服生精補腦

代偉人交相稱贊信用卓著且服此美糖筋比大煙嚴啡尚覺愉快不僅驅除兩癮尤足補血生精與第一補血妙品我中國之參茸同其效果即無癮人每次飯後服用二四分亦轉弱爲强登仁壽域他如婦女經血不調勞傷吐血喫喘心勞過度等症無不奏效如神

鄙人研究我國之志士及各界之同人諸多貪戀黑白二癖輕者蕩家敗產重者氣絕亡身往往有之苦不堪言現在民國政府決斷實行嚴禁大煙如有頑袴之子痴迷不悟以法懲治但有血氣者早應準備而免臨時身受苦腦現在全世界强勝之國而無一人貪戀大煙嗎啡各人驚覺恐有亡國殺身之大害英雄志士不但除弊利益遠謀近慮而有强國之精神豈能受此無限之累非亡國之性直身家妻子均皆拋棄自投羅網而取滅亡趁此明星在望苦海回頭移玉惠臨試爲購服轉危爲安轉弱爲强不但國家幸甚即蒼生亦幸甚多矣恐未週知特此廣告

美國威利美糖公司監製 滋補斷癮美糖筋

中國全境 西比利亞 獨家總批發處長春 **廣本洋行**

公主嶺河北中俄公司內

奉天 直隸 全省總經理 **侯振庭**

長春西四道街路南

吉林省 黑龍江 總介紹員 **李孟更**

各埠代理店

公主嶺河北中俄煙公司
公主嶺河南德昌泰
范家屯謙恒祥支櫃
伊通縣德增厚
四平街裕慶亨
鐵嶺德盛奎
奉天北市場同興長
奉天四平街吉順隆商場
安東福春藥房
綏中鴻順興
山城子協盛謙
東丰縣慶合祥
長春頭道溝德昌藥房
安達同丰太
下九台長發盛
錦縣福增永
長春頭道溝慶泰號
郭家店順和興
長嶺縣同合成
伊通縣銘記號
開原義太祥
奉天小西關振昌銀號
奉天日站茂林飯店
奉天大西關同義慶
營口永興號
奉天小北關協盛謙
朝陽鎮慶源合
蓋平裕純公司
拜泉同丰太
農安萬興隆
海城福源東
普蘭店康德記樂房

本行招聘各埠代理另給特別好處倫蒙賜有零購者或匯御
欵或郵局代價函索即送每兩現銀大洋壹元八角郵費在內
果如有願代理者直接長春總批發處接洽可也

本行代理

國華膠皮底鞋襪東三省總批發處

人生欲得美貌用之化粧者即雙美人牌花粉是也

双美人牌花粉

雙美人牌化粧品係衞生文化生活上必需之珍品也

美商 **花旗銀行**

總行紐約 開辦一百餘年

支行五洲各大商埠

資本（美金壹億六千萬元 合日幣三億四千餘萬元）

奉天 支行在商埠地馬路灣自行建築樓房約本年十月工竣 電話（中國南分局五十六號 日本長一千零六五號）

臨時辦公處 商埠地 三經路遊藝園北

長生不老術

人類未來之福音 醫藥界之新發明

長生不老之仙藥 東亞各國伊古以來 皆有此種傳說 而一般人之欲獲得此長生不老仙藥之心理 則又無論東西各國人士 八九相同 不過空存此種願望 而苦實現之無遂 今幸有維也納大學教授生物學研究所々長斯泰因納哈氏 研究一種返老還童法 而使人遂其長生不老之希望現已從許多方面証明其完全成功 此種醫藥界之發明 實人類未來之福音也 據斯泰因納哈氏研究所得說婦人之卵巢 男子之睪丸 所分泌之生活素實爲身心活動之根源 而人物之衰老 即由於生殖腺之分泌作用減退或停止 反之欲圖生殖腺健全 而使其分泌盛旺 則百歲老人 其活動力與二十歲之青年等 敝公司即本此理創製來福片 來福片之効用 專治陰虛 腎虧 精薄 精冷 陽物萎縮 舉而不堅 遺精 夢洩 滑精 見色流精 小便頻數 尿管滴漏 手淫過度 精腎渴衰等症 須知生殖機關失其効能 若不速治則体內 生活力日形減退 人生到此 毫無樂境 君若覺精易疲 四肢酸痛 頭暈耳鳴氣促心悸 即上列諸病之兆 宜速服來福片 强壯腎關 堅固精道 扶助元陽 滋補腎水 連服旬日 定能顯奇効 即無病而体虛之人服之亦能神經靈敏 思想日新 精血充盈 扶陽正氣 誠濟世活人之實筏也 若欲

保永久之青春欲元氣增進記憶力及精神乎

去百病根保持自然之美防衰老而長生乎

保夫婦之情愛享受天賦之樂乎

則請速服來福片 來福片藥價每瓶洋二元五角 每六瓶大洋拾叁元 每打大洋貳拾五元

經理所

奉天四平街 大德生大藥房　奉天鼓樓南 五洲大藥房　奉天鼓樓南 歐美大藥房　奉天鼓樓南 永年大藥房　北京東單牌樓 東亞公司

遼陽西大街 義和堂藥房　鐵嶺西門裡 義和堂藥房　長春北門外 中西大藥房　長春北門裡 興亞大藥房　哈爾賓道外 泰華西藥房

營口二道街 中西大藥房　營口魚市口 五洲大藥房　營口永世街 興亞大藥房　芝罘朝陽街 華美大藥房　吉林糧米行 五洲大藥房

瓦房店新市街 德記大藥房　大連市監部通 華泰大藥房　天津鍋店街 葆記公司　西關子永樂街 德記大藥房　其他各埠大藥房均有代售

奉　天

總座關心災黎
價購粮米二千石
送至榆關一帶放賑

奉天張總司令因念戰事頻仍戰區黎拋鄉家避難流離失所會人觸目而傷心張總司令覩此形情遂令前方將領妥爲安撫外並令賑捐處迅予籌備賑捐事宜輸送前方以安民心該處奉令後准備派員購買紅糧小米各一千石輸送榆關一帶災區實行賑災云（秋）

搬運夫罷工
調停頗稱順利

奉天京奉車站搬運夫前爲該路護路警待遇不公即惹起一般運夫九十餘名同盟罷工茲經某要人向兩方調停已經諒解不日即照常工作云（笑）

刊發講武堂班隊之印章
省署通飭知照

奉天省長公署案准東三省保安總司令部咨開爲咨行事案查東北講武堂附設各班隊處木章覽各教育長牙戳小印業經刊發在案除分咨並通令外相應抄單咨請貴署請煩查照爲荷准省長准此特檢抄其木章小官印各八顆通令各屬知照云（提）

校風之整肅

奉天教育廳長王毓桂氏對於教育力謀整頓迭次計劃不一而足等情已迭誌前報茲悉該廳長昨又訓令省立各學校長各縣知事略云查學校成績之優良端在校風之整肅風紀廢則管理訓練教授諸端效力盡失而成績遂不堪問比者國家多故關於教育整頓未遑學生行動時逾正軌校令稍嚴則群思推翻課業較重則相與規避甚至反對師長鼓動學潮種種惡習不一而足學風若此安望人才吾奉學生素稱醇謹是否蹈此姑不具論惟願此後一體振作極力整飭教學試驗務求眞實訓練管理尤須切要至校內行政既不能使之干涉校外事務更不妄令得參預如有侮慢師長違犯師長違犯校規者輕則記過重則除名若請求不遂聚衆生事確屬不可理喩者不之懲罰首要大即並治全體勿博學子一時歡心稍存遷就曲全之意致長囂習而壞學紀凡我辦學人員當共喩斯旨總期學風日肅人才輩出兩敎育之成績庶乎可觀有厚望焉除分令外合該校縣等一切遵照云云（提）

漢蒙聯歡會
班禪爲主席

張總司令漢卿以近數年來中國蒙漢兩族時起糾爭考其原因既非爲地盤爭又非爲權利爭所起之原因不過因蒙滿之感情未得融洽耳遇有小不適時即能釀起爭端當茲國難日亟之際對內部之固結實爲切要之關鍵自應亟謀用結以期共圖國事而濟時艱茲本斯旨決定在總司令部附設蒙漢聯歡會邀集漢蒙重要人員駐會辦理公務俾得漢化爲一家無分畛域謀救祖國弭息內爭聞該會之主席總座已擬定聘班禪活佛常川駐會擔任之此議業已決定來月即可實行（友）

豁免附加稅

奉天省長翟文選氏近以連年戰役兵連禍結人民每因戰役而肩負各項附稅爲數甚夥施政方針首宜減輕人民附稅以紓民困否則人民負擔稅欵甚重不啻怨聲載道且將陷人民於困厄地步省長翟氏爲減輕人民擔負計特於月之十日通令各縣將戰時附加之各種稅欵一律豁免各縣境奉令後人民罔不欣々然有喜色云（秋）

瀋陽旅館將開幕

奉天驛前悅來旅館係祖憲庭氏所設去歲因犯巨額之大煙土案官廳從寬未究而祖氏因警署何以不將本人連土引渡遂向各日本國務機關呈控然祖氏以越控之故大受日本官民之不滿乃將其營業取消不料祖氏再向日本天皇去信更犯大不敬罪當礙方面遂藉口祖氏欠欵二十餘萬元違背契約將悅來棧樓房依約沒收雖經祖氏設盡千種機謀結局仍歸田實氏開辦田實氏者係原辦瀋陽館之主人茲接辦高樓名曰瀋陽分館而表面仍謂瀋陽旅館今已由警署發予許可證書當即報告華商會及旅館組合預定於月歷九月九日發高落帽之期爲該館開市之日誌中日商民賀者當衆屆期必有一番盛況也（夢）

整頓司法之通令

奉天高等審判廳長史延程氏於十三日通令各地方廳並司法公署略謂近來各法官每些小之事即不出庭照例辦公其訴訟案件多有倩人代理者殊與法章不合此後務宜免除以重司法云（提）

中學堂宿舍火警

奉天南滿站日本中學堂宿舍於月之十二日午后五時許忽發生小火警當時日本消防隊聞悉遂着汽車帶水龍馳往樸滅房舍一切未受大損失（笑）

各縣領槍械子彈

警務處據撫順海龍清原等縣知事呈謂剿捕匪徒需用械槍彈藥甚夥惟因所存無幾自應續領以憑應用業已派員持據晉省仰祈照發等因於月之十一日各縣專員已分別詣省警務處持單具領當蒙照發十三日下午各該員如數由處領取分道押運返縣應用云（友）

保安會議概要
奉國和議之進行方策
及直魯軍官之甄別等

東三省保安委員會於月之十二日在該會召集各委員開臨時重要會議至下午三時許始行終結茲特將所議各案略誌於後用待參考

（一）對於奉國和議案進行態度之變遷應取之應付方策

（二）對於直魯軍改編完竣之現職軍官之甄別

（三）交還車輛案奉國双方條作之緩衝解決辦法以促交涉之圓滿速課交通現狀之維持

（四）招撫蒙軍及聘任郭道甫善後蒙亂用固北之幅員等事項均已略得結果惟因議案尚未通過表決故均嚴守秘密云（友）

兵站部運去給養

據京奉路局確息云於十一日夜十時兵站總監部運赴錦義輿紋一帶各分站給養物品大米一千五百袋而一千袋罐頭五百個棉軍衣一萬五千餘件棉帽軍鞋等物計一列車由某處員帶兵十餘名押運首途向山海關出發云（友）

各村長由區指委

省長翟文選以奉省各縣村自施行區村制以來各村々長則即改爲由本村民衆按照選舉法公衆選舉任期以二年爲限期滿改選惟因施行此制以後流弊滋多控案累累茲特規定凡各縣村長則去職後得由本管區長就本村中擇其素孚衆望公正廉明之人指定委用不必召集人民公選以免糾紛於昨通令實行云（友）

遼陽設無線電台

東北無線電監督蔣斌以無線電事業當茲電業競爭時代對於商訊軍事俱皆賴以興發是宜亟謀擴充茲查遼陽地勢衝要爲遼瀋道屬重要縣份實有擴設電台之必要當向總司令部呈請批准特派該監督處技師數人於昨出發前往實地勘估云（友）

潘馨航來奉先聲

前國務總理潘馨航自隨同大元帥返奉後即行歸隱於連濱對於時事經未聞問茲據連濱較確消息潘氏頃因某項要務衆得張總司令之電招來奉參加重要會議故已擬定於三二日內確定來奉辦理一切（友）

飛虎隊由關返奉

東北陸軍航空大隊之附屬飛虎第一分隊前在北京大元帥府駐防嗣後奉事出關之時該隊奉前張大元帥之命即駐於山海關之京奉車站內迄今數月聞迎日該隊長萬咸章爲整頓隊務計特呈准張總司令請將該隊調回奉垣以便編制關已由總司令批准該隊長即於前日電調該隊回奉聞該隊奉電後已於昨十二日夜間由山海關起程於十三日上午十二時到奉下車後即回本隊請命令（倩）

商埠局送舊迎新

奉天商埠警察局局長張品三前日因事辭職已誌各報遺缺經省委于督察長暫行代理聞該局各部職員以新舊兩局長正在交接之際爲送舊迎新計特於昨十三日早在南市場新德馨全體宴會新舊兩局長當時杯盤交錯賓主言歡頗極一時之盛云（倩）

省公新添委秘書

奉天省長翟文選現以該署內秘書人員多半奉委後不能到差以致一切事宜皆由一科辦理查一科人員亦屬無多未便久事代辦故特於月之十三日特委前興京縣知事蘇顯揚爲該署秘書聞蘇氏本委後昨已到署謝委並擬日內到署視事以資協助一切云（提）

總司令犒賞軍隊

東三省保安總司令張學良氏現以前日舉行校閱各軍隊對於事之警備及當時之紀律頗爲整齊殊堪嘉許若不厚加獎勵實不足以整將來故於月之十三日電話傳知各駐奉軍隊之長官着即將所屬軍隊人名冊駐報清楚以便由本部軍需撥欵酌予獎賞云（倩）

執法處之新組織

東三省交通委員會爲督察路線維持交通秩序取締無票軍人乘車或强佔客座强迫開車並稽查違禁犯法令各事起見特呈准總部組織東北陸軍鐵路執法處一處設處長一人由委員會委任之置正副督察長各一人由處長呈請委員會委任之並設一二兩科每科置科長一人由處轉請交通委員會任之並置科員副官督察員及看守長若干人云（秋）

屯墾軍已出發
佈告蒙民實行親善
招致人才前往調查

興安區屯墾公署籌備處成立以來即着手籌備一切業已逐漸就緒前經鄒軍長作華派遣砲兵三團開赴洮南索倫布置一切本已定期出發特因通遼一帶發生流疫交通阻隔不能通過逐暫停止近因交通恢復各該團業經陸續開拔奐茲覓得鄒作華氏對於當地蒙古官民布告一紙登錄於下以見實行與蒙民親善之意

佈告

爲佈告事照得世界文明愈演愈進現東西洋各國已自軍事侵略轉而爲經濟競爭某種民族生產力富則其勢自然強大某種民族無力生產則其勢自然消弱此必然之趨向無可避免吾蒙族同胞在中古時代已有光榮爛大憎乎晚近仍習於游牧大好膏壤不事耕種山林寶藏不事開發遂徒使生計困頓物質缺乏一視文明民族不覺瞠乎其後華人與蒙族同胞本共存共榮誼理應供給資力幫助蒙族官民開發富源籌設生生事業東三省總司令張有鑒於此遣派本軍長籌辦興安區（即索倫山一帶）屯墾事務鐵嶺奉天設立興安區屯墾公署籌備處並派本軍補充第一團開駐索倫一帶補充第二團開駐葛根廟一帶第三團開駐蘇鄂王府一帶以爲進行屯墾之準備業經嚴飭各該團官佐兵夫對於當地蒙族居民一以交親態度接處對於應需物品一律公平交易不得有絲毫騷擾情事本軍長不日即趕赴各防區實地考查一切總之本軍進行屯墾完全爲增進蒙族同胞之生產能力及其他安寧幸福而來即各蒙族居民切切勿相驚擾爲幸此佈

砲兵軍軍長鄒作華氏籌辦興安區屯墾事務以後前曾發表談話招攬各種專門人才業經登載各報近聞投函請求任用者紛至沓來但均多以空言請求差事居多與該處規定延攬專門人才之意不甚相符蓋該處所訂辦法凡有請求任用者必須具中等以上專門學識人才具有充分之經驗及其他著作成績品可資證明者經審查合格之後然後始能招聘決非爲人設事者可比以故此種普通請求之函概行擱置其中惟關恩霖者遼陽人日本北海道帝大農事科畢業現任奉天農業高級中學校長曾將在學校筆記及著作成績等提出交該處審查合格當經鄒軍長委爲調查員已隨于陳邢各調查員一同出發前往索倫一帶實行調查云

瀋陽車轍

張海鵬奉天第一游擊隊隊長十三日去洮南

于芷山第八師師長十三日由榆關來奉天

國起升總司令部侍從武官十三日由北鎮來奉

王子秀總司令部侍從武官十三日由高山子回奉

馮敬忱總司令部顧問十三日由錦州回奉

傅義忱前大元帥軍法官十三日去遼陽

馬若銘第十三師師部參謀十三日由哈爾濱來奉（倩）

瓦　房　店

警甲與匪交戰
日警亦前往應援
斃匪三名救下兩票

警察保甲於十日與匪激戰於老爺溝匪據民房作屏計鬪至數小時之久有普蘭店及本埠日本警查守備隊計二十餘人聞訊趕到協力夾擊等復頑强抵抗至午後五時匪勢不支被保甲擊斃三名救出肉票兩名（餘匪約四人）於槍林彈雨中乘隙竄逃計是役警甲陣亡兩名一爲七區玉明王一爲差遣隊委鳳儀日方斃松九巡查一名遺骸除松九載普署外餘二屍均已載瓦備棺成殮聞租所長表彰忠魂起見刻正籌備追悼以誌哀榮云

十七次國慶典禮

本埠縣監督景佐綱氏於十月十日午前九句鐘在縣署院內舉行第十七次國慶日祝賀典禮門外高紮松枝國旗炫耀不期而參與慶賀典禮者除各機關領首小學校師生外並有日界各要人加入典禮一種歡呼熱烈慶祝之精神眞堪喚起國民之愛國心云

公　主　嶺

馬警赴伊屬起贓

本鎮懷德警察六區巡官馬明遠帶警在李大院捕獲大批胡匪搜出匪槍兩顆等情業載本報捕匪經過當貫平敏捷此案胡匪經假預審共捕十二人招承爲匪者有五六名供出贓物藏在吉林伊通縣大孤山子鎮某姓家該區於本月十二日馬警馳往起贓能否起出起出何物何物幾何俟續訪誌（盧）

農　安

各界慶賀双十節

每値國慶祭祀諸大典皆歸敎育界首先提倡辦理以先關岳祭祀市舉而双十節又屆期敎育局長張敬楷及敎育會長張子霖又循例籌備慶祝一切典禮先期函知軍政警學農商各界略謂瞬息雙十節臨屆期格子是日午前十時齊集西城隍廟（天主堂西隔壁）第二校院內作慶祝地點以申盛典查前數日細雨連綿晝夜不息咸謂此次國慶恐爲秋雨所阻詎料天從人願而雨連降三晝夜可巧十日長光熹微時天忽雲消雨霽彩撒雲飛當經劉仲裁縣長邪率各界首領齊抵該處循例祝賀云云

錦　縣

張輔帥由奉旋籍

吉林督辦第五方面軍團長張輔忱氏以所部軍隊尚多在錦縣一帶駐防故特於月之十日由奉垣乘專車返錦旋小嶺子原籍一以省親一以查視軍務錦邑各機關要人紛往拜謁洽並接地方上之事務云

青年會慶祝國慶

錦邑青年會幹事史夢符氏爲提倡青年人同知國慶日所以可貴紀念之眞意特於十月十日在該會大禮堂函邀全城青年會員各機關及重要人物慶祝國慶大會到會者數百人由醫學博士田治東主席報告開會宗旨幼稚園學生作各種舞蹈游戲並請齊知事講演齊氏以教育名家出宰民政工於演說其辭甚長重要者爲謂我國現在所以兵亂頻仍各地均受其禍由於二十年前人物爲之造其因將來能撥亂反治打破黑闇放大光明皆於當今之青年是賴故青年人欲自救我中國必須抱定主義以健全之知識判別是非指導社會努力進行爲開國諸先烈意當時未竟之功庶上不負國下不負身其勉勵青年及時勤學之意尤爲殷肯勤聽故講至痛切處皆鼓掌以贊聲若雷鳴齊氏講演畢由地方公處士任段月樵演各種幻術以助餘興散會時已午後六句鐘斜陽西下燈火萬家矣

蓋　平

縣知事赴營

本邑縣知事石孝濂於月之十一日同翻譯員徐子元赴大石橋向日警察署地方部絡給感情便道起營口向道署稟陳一切要公大約三日即能歸來云

警察裁員增薪說

警察當局茲因警薪微薄無欵增加擬全境裕員五十名以便增薪刻正計畫之際能否實現尚未可知姑誌之

日軍將來蓋

日軍十四師團第二十八旅團第十五第五十聯隊於月之十四日來蓋已誌本報本月十二日在邑南沙崗一帶距城五里演習本邑政警各界籌備歡迎（竹）

所長隊長同下鄉

本邑警察所長高巨川氏前次匪維劉平各縣出五區各處仍設有卡堵以防匪徒竄入該所長恐日久懈生故同清鄉隊隊長牛德坤下鄉檢查卡堵重

吉　林

王道尹眷屬赴依

吉林依蘭新任道尹王煥然氏現已赴奉多日轉道赴依履新所有在省眷屬及從人等日昨由省啓行赴依一般知友等均往站歡送云

哈　爾　濱

檢查旅客問題
富錦水警仍然登輪檢查
航業公會又請制止

松江沿岸水警登輪檢查旅客問題各輪商以與航行有種種不便曾由航業公會陳請吉林警務處掛號取銷祇須隨岸檢查籍防奸究混入以保旅客安全茲屆該會現據各輪報稱下游水警駐富錦第三警署對於各輪抵岸則仍飭警登輪執行職務與省令深有未合該會據報後即轉函該署查照制止以符省令而便航商云（甫）

衛隊旅編師
派員募新軍

駐奉三四方面軍團部之衛隊旅改編成師專爲維護省防情形曾略見報端茲據軍界消息此次軍隊改編現呈准張總司令再續報新軍一旅俾與該隊合編現已派員至吉黑兩省各地招募派駐哈埠之招軍委員昨亦在太古街銀棧設立募兵處實行懸旗招募云（甫）

房租受謠言影響

懸掛青天白日旗之說北滿方面謠言風說亦甚囂少故頗令人注目一般無知之市民之思想懸掛青天白日旗則所有一切均照南方行事並可與國民政府接近之蘇俄共產式生活相混成平房租有隔月一爲租金之勢哈爾濱一帶房屋不足用之際乘人心不定似近於有意之宣傳

五色旗飄揚滿市

昨双十節日長哈埠各機關及各街市一併仍懸五色旗以是前易青白旗之風說乃頓然息止似已不成問題但觀察社會情況本年慶祝較往年頗現熱烈機關及沿街商號門前一併高紮松枝牌坊懸燈結彩稱意點綴迨至晚夜燈光閃灼五光十色光輝燦爛照如白晝男紅女綠街市游觀擁濟踏踏往來如織幾如舊歷正月之元宵節其一種熱鬧盛況與往年慶祝迥不相同云（甫）

同善院改組
擬定改善辦法
呈請道尹核准

新任同善院長玉瑞祥氏現鑒於前院務諸多腐敗現在亟須

依　蘭

陳旅長來依
協議聯防事宜

江省陳旅長於月之五日由通河縣乘船來依小住於本街商會與依蘭第九旅會議聯防事務其緊要關鍵務使不分畛域遇有匪警互相補助以達肅清之眞正目的從此松江下游庶能安謐云

鎮道將同舟共濟

依蘭道尹章啓槐於二三日內即赴延吉新任因依蘭鎮守使李杜亦因要公須赴哈爾濱工行二人計議一定俟依蘭（船名）到後即乘該船起程現已預備妥當已令專人在江沿候船云

章道尹留別誌盛

依蘭道尹章啓槐於月之七日起程赴延吉接事各界預先在江沿餞行牌樓一座顏曰（一路福星）軍警商學均往送行在牌樓留一紀念撮影然後鼓號齊鳴舉槍致敬登船西上

海　城

縣署派員勘災區

行政公署准據第四區長李貴彬呈報管界東拉房等八屯又第六區長劉志昇呈管界邱家店等四十屯今夏被水沖淹田禾甚沒懇請蠲查等情聞縣署現派委員牛向宸前往各該災區會同村長逐段勘查以憑詳報云（竹）

警備隊來海駐防

縣署案據省屯因海邑地方胡匪雖已平息深恐此剿彼竄警力難週因將本縣劃歸東邊剿匪區域並由鳳城開來警備隊一營以車鎮協除由省電令並由該管警備隊總部派副官滕中東持交來海擇相當住址云（竹）

日軍大演習

日本步兵第二十七旅旅團長松井兵雄氏於月之十三日在瀋陽子驛率領第二支隊暨地演習模擬戰是日午前十一時在南臺附近之煙臺子復施行槍砲演習至午後三時撤隊赴海開於十四日早在城南亮甲山作同樣之操演云（青）

日警之調動

附屬地日本警察派出所刻由大石橋警署派來巡查松林氏裏理警務又巡捕吳德江轉勤南關驛該處原有之巡捕郭士順轉升本署刑事係云（青）

商務會歡宴嘉賓

本縣政法警稅各長官一月之間次第更換一則業經詳載前報刻商會長辛子香爲歡宴新舊長官起見特於十月十三日早假座宏升樓飯莊代表商界開一盛大之宴會並邀城關士紳作陪賓由午後三時入座珍饈羅列觥籌交錯直飲至電炬輝煌賓主始盡歡而散茲將當時之與宴者節錄於次前任司法監督姚恩溥警察所長徐霖孫斗南司法監督張質素警察所長王杲初司法書記官呂策安代理稅捐局長張惠泉官銀號經理韓方大教養工場長關煥章附屬地商務會長賈博忱副會長葉文軒劉春山紳士吳玉顏陳子貞李方樸劉秀岑韓輯五車蕭階車致州劉翰臣咸馨岩地浦春教育所長王翕忱教育會長蕭雨春副會長趙銳然中學校長陳蔭堂女師校長李錦春以及四關高尚徐王各街長縣署各科長電話局經理李晉卿及本報記者林化青等五十餘云（青）

駐哈總分社啓事

逕啓者查有葛兆元者字連三係吉林人假借本分社名目於市面造謠生事并在安樂杰園弃出意外本分社得此消息立將該派報處取消緒干又松浦有不法與本分社無干又爲其派報處張右軒亦經取消葛某再後張某無論作出何事與敝分社無涉合併聲明

劉樂三啓

德國新六〇六藥針戒除急慢性阿片嗎啡癮　病室完備　入院隨意

內外科、花柳科、小兒科、產婦科、眼科、梅毒、有無診斷、檢痰、檢血、檢便

仁濟醫院

院長　官立醫專醫學士　陳章哲

副院長　東京醫學士　徐榮

西崗東關街電車站前電話六七九九番

地照被搶聲明作廢

啓者於本年五月間本人價買趙正義連珠崗荒地二十二晌五畝照係藝字第壹萬九千二百六十八號東至荒西宋姓南至甸子北至盧茂亭李增林擬赴縣換照有北磷盧茂亭假詞看照將照誆騙手內搶命飛跑不知去向鄙人地照被搶已投縣立案此照無論何人得之概作無效

勃利縣杏樹滿子住戶　邢愷謹啓

鳴謝先施保險公司　賠欵迅速

啓者敝號於前月突遭回祿之災事前幸在先施保有火險金票壹萬五千元當經該公司驗明除未損貨外被焚燬貨物實置金票壹萬貳千七百元立即照數賠償足證該公司信用卓著特此登報鳴謝

營口　森林洋行　裕興東織襪工廠　同啓

資本金壹千萬圓　帝國海上火災　社長安田善五郎

火險及水險　滿洲總代理店　大連市山縣通二三二

國際運輸　保險部

代表電話三一五一

如承賜顧請用電話或信片於左近支店或出張所可也

洪德公司

農園　宅基　市房　土地　住宅　書畫　受託業　足忠誠待遇

大連市萬歲街四〇　電九八六二

相界泰斗　釣金鰲先生　由京來連

許景輝先生相法與衆絕對不同判斷禍福吉凶無不奇中久爲中外名流推爲相界泰斗現來連（寓大廣場大和旅館四層樓二百四十四號）兩星期後即行有問津者早往就教幸勿交臂失之

氣色五元　細談部位十元　出門相資另議

時間早九點至午後六點

登報投標

本局現擬由營口倉庫裝鹽一萬二千石即四萬二千袋運往延吉鹽倉交儎每石標價以現大洋十二元爲最高限度所有輪船火車大車及其他一切花費均包在內茲定自十月五日起至十五日上午十一時止爲投標日期十五日下午四時爲開標日期如有欲承運此項官鹽者速即先期來局請領標單以備屆期投遞幸勿自誤詳細辦法另有佈告此啓

長春　吉黑榷運總局啓

奉海鐵路工程局廣告

爲廣告事查本路與滿鐵商訂辦理貨物聯運已於十月一日起實行開辦兩路除照章核收相當運費外其兩路兩接續站間之接續運費按照左開甲表所定價率各按本路應得額收收之但兩路之奉天站發出或運到者兩路兩接續站間之接接續運費按照左開乙表所定價率各按本路應得額收之茲續接續運費之甲乙兩表開列於左俾衆週知特此廣告

甲表

種別＼路別	奉海收得額	滿鐵收得額
零擔	每百公斤大洋三分	每百社斤日金三分
整車	每公噸大洋二角	每美噸日金一角八分

乙表

種別＼路別	奉海收得額	滿鐵收得額
零擔	每百公斤大洋五分	每百社斤日金一角一分
整車	每公噸大洋三角五分	每美噸日金五角二分

吉海鐵路工程局標購客車廣告

本局現擬標購頭等二等合造客車兩輛三等客車八輛定於民國十七年十一月三日上午十二時在吉林本局開標有欲承辦者希將標函在開標前一日照章須具連同押欵遞投本局簡章說明書函索即寄或逕到本局材料課領取但須交足工本費銀大洋拾元特此廣告

爲生殖靈表示謝意

啓者、覺園本年春夏之間、耳聾眼花、脚腫肚脹、行動既感困難、爲作更屬維艱、頗有老矣無能爲也之嘆、友人王景沐云、速服「生殖靈」或者可以挽回危狀、余即往浪速町九章綢緞局隔壁、華昌錢莊樓上三德洋行、購「生殖靈」二盒、每天服三次、每次飯前服二顆、三天以後、果見神效、兩盒服完、又購一打、一打服完、不僅各種病氣全除、而且將近五十老大之殘軀、恍惚若三十少年之強壯、且還童返老、誠非虛言、余對於製造「生殖靈」者、固屬格外感激佩服、即對於販賣「生殖靈」者、亦不能不表示謝意也、特此登報申明、

住大連市沙河口黃金町九十二番地　滿鐵本社囑託　徐覺園頓

欲買便宜汽車者注意

客多小號由奉天公懋洋行購來加大道濟載重汽車三輛行駛於公主嶺盤石之間生意頗屬不惡無奈今年股東意見不合不欲續作所有九成新之汽車減價出讓有意者通信或當面接洽均可

公主嶺　大興潤　啓

慎昌鐘表眼鏡公司

本公司於双十節後各貨新運到一大批

（一）「西姆老狗牌」懷表手表多種長方腰圓四方缺角形黃金套白金套銀套白鋼套黑鋼套色色俱全
（二）「英維克德」白金黃金各式長方手表
（三）打簧表夜光鬧表跑馬表
（四）中山先生紀念表多種
（五）報五音天文掛鐘
（六）双筒直筒千里眼放大鏡
（七）萬爾根純鋼小洋刀鋒快無比

（小言） 凡屏信用兩字俱自遵守時刻得來欲遵守時刻非購用上等準確鐘表不爲功

大連市浪速町二丁目電話四三六九番

◎秘密調查

當今商戰之世社會發展之際互相研究之時各懷進步之念凡仕農工商實業之家皆各追究發達之術勿論甚麼工商各種事業首以資本次以信用爲發展之前途惟獨刻今人品良莠不齊泛泛之徒多異端百出各界事業經營者受其損失重者傾家敗產弊社特設立國際人事與信所專以仕農工商資公家人事信用實便利調查秘密迅速調查勿論何事歸本社調查之後可保發展之信用永遠之鞏固本社歡迎列國資本大家入本社長年會員勿論何事皆可隨時調查不入會員者或以電話通知或以函通知本社可亦臨時迅速調查其調查各項略開于左資產信用契約紛實訴訟等事店員品性人事浸查的土地家屋賣買貸借紛爭事件其他一切之事本社皆可秘密調查以昭信實其餘手續備有不明之處可至本社接洽也恐未週知特以佈白

◎營業種類

一、調查資產及信用
一、調查契約其他事件之眞相
一、關於民刑訴訟案件蒐集有利之證據
一、秘密調查結婚
一、搜查出行人所在
一、紛爭事件之調停
一、調查土地家產買賣貸借契約
一、營業許可或商業取引開始手續皆可代理

其他一般秘密調查事件

國際人事與信所

大連市惠比須町四十四番地 電話八四九六番

白十字醫院

已故兩森良意院長所遺醫院長一席現由兩森家族合議特請日本醫學士梁世暄氏擔任每日親身診察不誤特此聲明

內外花柳眼婦小兒等科（入院）
特備德國六〇六及戒煙良藥（隨意）

診察時間每日自午前八時起至午後六時止但有緊急患者不論晝夜何時皆可不在此限

院長 日本醫學士 梁世暄

西崗街九八番地榮市對過 電話三五一二番

▲彼常康健兮，樂在其中◉
▲笑聲四溢兮，比煦煦之春風。
▲饒嚼縱談兮，倍歡悅而娛樂。

如此愉快之人物。用何術而致此。蓋其早晚常服第威德補腎丸。故能腎強，血清。腦健，體強·食慾盛而睡眠酣。宜乎樂在其中矣

●君試早晚各服一丸
第威德補腎丸
●保能如此康健愉快

大連 聚蚨棧　朝陽鎮 聚蚨棧　奉天 聚蚨棧

改良旅社信用昭着諸事便利應酬週到各埠均有妥實代理

代理大連火災海上水火家財房產保險

主人 段洛九　經理 湯壽山　長電話五六九八番

啓者敝工廠製造各種鴿印方包鷹印條包紅タクラ包已拾餘載矣久爲各埠所適用茲爲振興實業起見特聘歐美化學家之技師不惜巨資採辦優等包料研究配合製成純良鴻禧金鶴美人獅等各樣香皂其餘他牌不及備載其皂氣味芬芳精美優秀不但除垢善於滋容潤顏誠衛生之妙品也仕商惠顧敝工廠竭誠歡迎兼代理美商卜內門各種二料子火城顏料靛油等貨恐未週知特此佈告 大連市惠比須町二九

電話七九八九番
振替二八五四番

源增興工廠謹啓

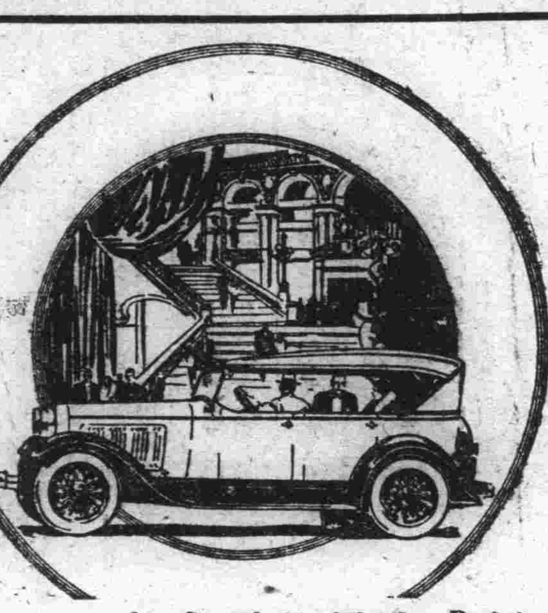

道濟新式六缸敞篷汽車之特點既經聲述而此六缸機器之力量亦供過於求上坡下崗無往下利此車驚人之處即在蹦行於蜀道之門亦不覺其難矣且電水之省及其他特點更爲技術界年來之凱奏成功者也

奉天大西邊門外 公懋洋行
大連東公園町 和記洋行

The VICTORY SIX
DODGE BROTHERS

協和醫院

診療科目 內科、外科、眼科、小兒科、花柳病、婦產科、皮膚科、耳鼻咽喉科

特備最新德國六〇六藥針其他花柳病治療及戒除多年鴉片嗎啡癮之最新靈藥並設備有各等病室患者可隨意入院

總理 運祚廷
院長 南滿醫學士前山東後防院外科長 王鴻壽
經理 徐雲庭

本院 大龍街四十五番地 電話四〇四二號
分院 西崗子露天市場東首東立町七番地

大連祥泰義紬緞莊啓事

本號開業以來荷蒙諸君光臨惠顧無任感激茲爲酬答惠我之隆意起見仍將諸所之綢緞綺縑歐美呢絨毛葛布疋雜貨等等概照廉價劃一長期大賤賣並希源源賜顧猶爲歡迎之至

祥泰義紬緞莊 西崗大龍街大榮市南門西首
電話 前櫃長 六〇二九番 批發部 二壹二參〇番

以此樣式比較左例

| 金 | 銀 | 藍 | 綠 | 青 | 紅 | 白 | 黑 |

還是「黑」色補丸良藥樸實應人服用經久不倦爲諸色中之頭銜不可多得之補品也利人廣博銷路日增今世代稍有知識之紳士淑女莫不應手備服身旁確知有益于己也

瑞有氏大醫生黑色補丸專治男女貧血五勞七傷氣虛咳嗽先天不足後天虧損勞心過度破身太早陽萎不舉絕嗣腰膝酸痛多年白濁或婦人白帶丸由腎虧發生各症服之均有特效黑色補丸經售西藥者均有出售或直向上海福州路八十二號瑞有氏藥行函購每六瓶五元郵力在內

上海英租界福州八十二號 瑞有氏藥行

分發行奉天祠堂對過瑞有氏藥行

殺盡女界之病魔 增進家庭之幸福

天地間最可怕的、就是這個病魔、看也無形、聽也無聲、但是吾人受着病魔的纏擾、就現出來千般的痛苦、輾轉難安了、無而世上家庭中招這個病魔的人、以婦女們爲最容易的、蓋婦女的性格、大概是軟弱的多、病魔這種東西、每每乘着人的軟弱、玩弄他、纏擾他、鬧的閨門以裏、時常聽着有病的聲音這是家庭間極大的不幸福、但是要增進家庭的幸福、非得快快的殺盡婦女的病魔不可、要想殺盡婦女的病魔、非叫他們快用「女界福」不可、因爲「女界福」的藥力、專能殺病魔、勿論那病魔成千成萬的、祇要連服「女界福」幾瓶、就可以把那些白帶的病魔、經脈不調的病魔、子宮病的病魔、癆症的病魔確能完全殺盡這眞是婦女界中第一的聖藥拉

女界福

天下第一婦科藥中之大王

●●●「女界福」主治婦女百病萬靈的神藥●●●

一、常服「女界福」的婦人生兒無數
一、常服「女界福」的婦人生兒肥胖
一、常服「女界福」的婦女生兒靈敏
一、常服「女界福」的婦女百病不生
一、常服「女界福」的婦女轉弱爲強
一、常服「女界福」的婦女美容[illegible]
一、常服「女界福」的婦女長生不老
一、常服「女界福」的婦女返老還童

▲女界福主治說明▼

專治婦女月經不調腰腿疼痛
子宮寒冷久不受孕白帶赤帶
胎前產後崩漏不止常患小產
胎動不安虛弱癆症面黃肌瘦
一切諸症藥到病除百發百中
萬應萬靈人人適宜有病皆治
創銷以來救人無數天下馳名

奸商仿造假藥太多

請留心假冒

眞正「女界福」確能治病活人名揚天下 奸商仿造純爲斂錢害人請新注意

北京政府立案註冊奉天市政公所化驗立案營口市政公所化驗立案安東警察廳立案滿鐵中央試驗所化驗立案大連衛生研究所化驗證明有效其他化驗立案有效憑證等數萬餘份不及備載

其他各商埠地皆有代售 定價每瓶服十回現大洋一元五角 總發行處大連西崗中和街四八

德記全棧大藥房 主人 康道忱

滿洲星期畫刊

大連市山縣通一四二番地
發行所 中日合辦 滿洲報社

中國古代音樂藝術與人生表白

(張阜東)

中國古代極重藝術、故學子讀書、必兼習六藝、而尤重音樂焉、蓋彼時財深信音樂能涵養性情、故曰『樂以道和』因其極重音樂、故以音樂之藝術、非常人所能領略常謂『禽獸知聲、而不知音庶人知音、而不知樂』彼固以爲必具有藝術天才之君子方能知樂也、然則既重樂而深究之、則對於樂之眞美善自必有所發見、而其發見果爲何耶？曰：音樂能表白人生、是其發見之一也、其時深信藝術能表白人生、而亦嘗借音樂以表白其人生、遂發見音樂爲人生之表白、而其時音樂表白人生之道有二曰個人表白、曰社會表白是也、茲舉例說明如左

(一)個人表白、舉凡個人之人格、個性志趣及情緒等無在不能以音樂爲之表白、故能聞其樂而知其人、如呂氏春秋曰：『伯牙鼓琴、意在泰山』鍾子期曰：『善哉！巍巍乎若泰山！』然則子期聞伯牙之琴而知其志在泰山流水、是音樂能表白人之志趣矣、呂氏春秋又記一事曰：『鍾子期夜聞擊磬者悲而、使人召而問之曰：「子何擊磬之悲也？」答曰：「臣之父不幸而殺人不得生、臣之母得生、而爲公家爲酒：臣之身得生、而爲公家擊磬、臣不睹臣之母三年矣！……是故悲也』然則子期聞聲音而知擊者悲、是音樂能表白人之情緒矣、又宋玉對楚王問曰：『客有歌於郢中者、……其爲陽春白雪、國人屬而和者不過數十人』然則和者不過數十人、是音樂能表白人之個性矣、觀此數例、可知音樂能表白個人之生、而我先哲已嘗領略其妙境矣、

(二)社會表白、音樂不惟能表白人之情緒及個性等、且能表白民族之特性、國家之治亂及社會之風化等、我國先哲已嘗言而嘗試之、未嘗不效焉、禮記嘗謂：『治世之音安以樂、其政和：亂世之音怨以怒、其政乖：國之音哀以思、其民困』呂氏春秋亦謂：『觀其音而知其俗』春秋載季禮觀樂、觀各國之樂、即知其國之正邪治亂盛衰存亡、是已足證音樂能表白社會、古人已發見之矣

要之、藝術——音樂當然在內——能表白人生、且爲表白人生之藝術、乃藝術、乃藝術之至高者、已爲晚近藝術界所公認、而崇之以爲眞諦、在西人視之、或以爲係近世所發現：而不知在我國數千年前已有之矣、音樂能表白人生、其我國在音樂界之最大發明乎、初我國音樂未嘗下人、乃後生不肖、棄之不理、今復拾人餘唾、以自炫誇、烏怪乎不免驢鳴狗吠之譏哉！

中國劇喬裝之原則

(木閣)

中國戲中之裝扮、各隨劇中人之格位而定之、具有充分的表現之力量、或威、或懦或貴族、或平民、或俠、或盜、及種種性質、境遇不同之人物之裝扮、極繁、極細極嚴也、劇中人按其位應有之裝扮、而裝扮者可簡括的名爲「本裝」亦可名爲「主裝」其因必要之場合、或不得已之原因、而改變別種裝束者可名爲(喬裝)亦可名爲「輔裝」改變之製飾、在外國劇中每從頭至脚、椿椿件件、都要另換一套務使完全易去本來面目、中國劇則、仍以劇中之本裝爲主、而喬裝爲輔因其宗旨注重於劇中人本來之格位之充分的 現、故於喬裝力從簡略、例如辛安驛女盜之扮男盜虺蜡廟褚彪之扮鄉老探莊石秀之扮賣柴人黃金臺太子之扮婦人慶頂珠蕭恩之扮漁人此類喬裝、皆屬於「臨時」之性質、故用「浮飾法」(一)以不使本來格 完全隱沒、二以便於除卸本裝之易於改回於此有一應特別注意之點、曰浮飾法完全注意於上身、而不注意於足下、故淨安驛女盜只掛赤鬚加氈帽足下仍是寸子、褚彪只加草笠罩米色衫「紫花老斗」足下仍是快靴、探庄石秀只上加草笠下仍快靴、黃金臺太子、頭上仍水髮、脚下仍厚底靴、只身上加雲肩圍裙、慶頂珠蕭恩、只加草笠、茶衣、脚下仍快靴是也此種浮飾之只注於「上」「中」兩部、而不注重脚下者、不外以下兩種原因

(一)足下的「穿著物」不比衣帽一摘即去、一披即來、合於浮飾之本則、不利於撤消之便利、若個當場更換尤不雅觀

(二)臺上之脚八、與臺下人之視線、不甚有正當街要之接觸、故不甚礙及喬裝表現之精神與力量、喬裝多屬於臨時性質惟戲中偶有例外、如魚腸劍之伍子胥之扮相、化武爲文、係照皇甫訥、然就此劇而論、則不屬於臨時的、若帶刺僚則仍屬臨時的馬上綠樊梨花之道姑裝扮、與後之女將打扮、列於同等地位、無賓主之分、故兩種打扮、均不能過簡、而其間之改換必顯有從容改換之餘閒、致使播邊角色之薛仁貴不能不大唱而特唱、以便利樊梨花之改粧、但無論如何改法、總與足下之本等、不生關係、則可斷言

黃金臺之田法章、若演全本其勢不能不由「浮飾」而再改爲較齊裝、因女扮男裝又生出看出「未曾穿耳」之破綻、師私訂晉姻種種情節也、日前觀馬連良姜妙香等演全本姜於搜府一場之改裝、仍如浮扮之舊例、入後則改爲梅蘭芳式之古裝、且大唱其時式之旦腔焉

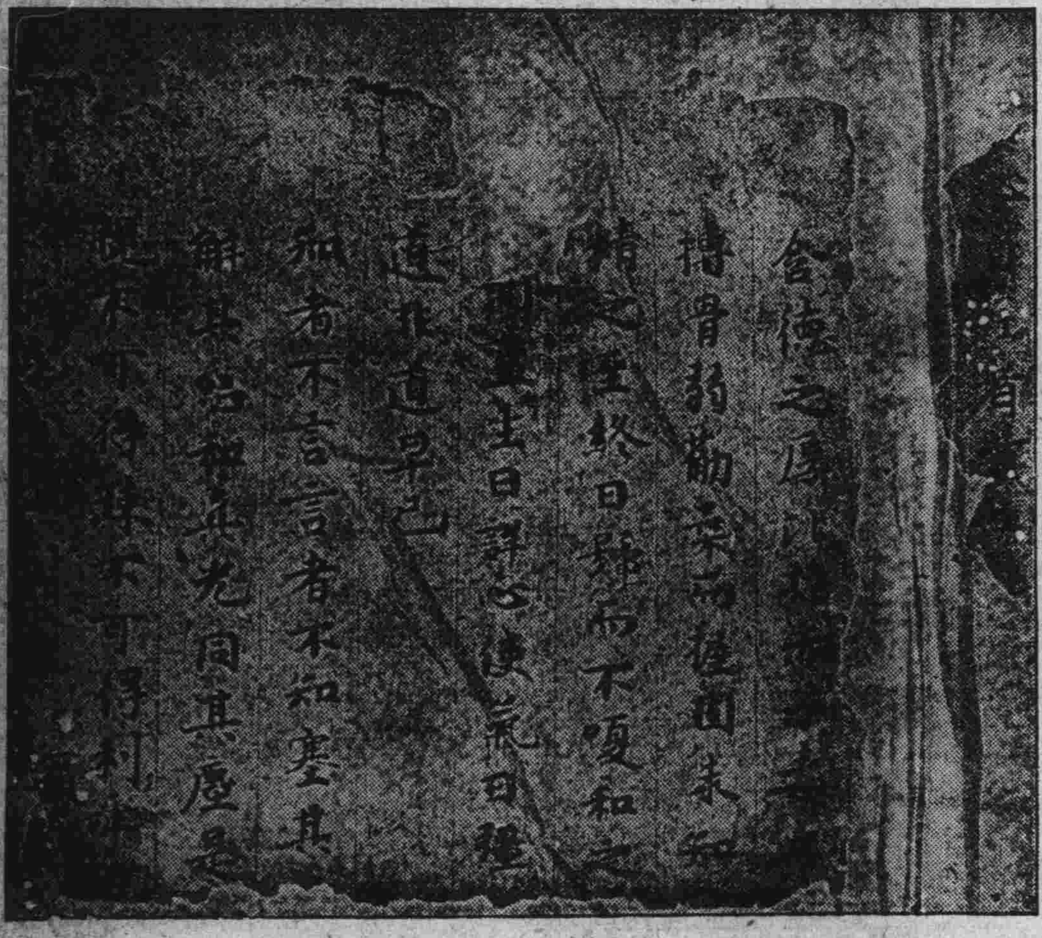
含德之厚
搏骨弱筋柔而握固未知
終日號而不嗄和之
知者不言言者不知塞其
解其紛和其光同其塵是

婦女之服裝

(適吟譯)

紐約城 某一教會 團體最近曾經通過一 種對于婦 女衣服、力求 合於貞 淑之道的提案、他們痛斥現在衣服的式樣面促進嘉納其改良、他們一爲現時婦女的衣服、適與他們的貞淑、和他們合禮的行爲、互立於矛盾的地位而且在現時的習俗之下、這種衣服、也殊嫌褻慢、在別一個組織裡面的一部分人、也在批評婦女的衣服問題、他們謂婦女的能不能怎樣、原無足重、但是却應當容她們去作她們自已所樂意作的事、就是所謂婦女衣服問題

她們現在的衣服、已經比以前的顯著變作了、貞淑和行爲的合體、不過爲精神和心理的粧飾品、與衣服並沒有關係、倘若我們全是純潔的心田、我們就是赤裸的同狗一樣、也無關緊要、如此說來、好像人們的衣服、穿的愈多、他的貞操便愈少了、似的

土耳其人、是以他們的衣服多盤節環繞而顯著、但是他們國婦女的手工的高妙、是難以模擬的

無論什麼事、都是習慣成自然、當我們既在看見些婦女高貂短袖的暴露于朔風之中我們一定想她們會受寒、但是她們則不然、而且女人們的體格、尤較男人爲强健、(指士女人而言)

某君曾將一九二五的女衣服與一八八〇年的婦女衣服比較、很看出些改良之點、現在的衣服、匆匆的便可穿上至於當時的衣服則反是、有裙撐、或是傾斜的綳子、或是裙裙、或是裾邊、(均爲使裙四張之物)和些華麗而無價值的零碎小玩具、帶在上面、所以婦女們的行路於街或安坐于車、是一件很不容易的事、同時她們也缺少在室中跳舞地板上的命運、現在跳舞的勢力却增大了、她們將跳舞傳遍了世界、雖然有時將她們的跳舞濫用、貞淑和端莊之本、原在精神並不在外表的慣習、這種事你用什麼方法都可以看得出來、倘苦你將一條長裕穿在一個金絲在身上、那麼、這條長裕、便可蝕減了的她自由、但是有些人固執這種成見、(以衣服表示貞淑及端莊而不重精神及自由)七同別一種人不耐看赤體的羅馬之女神、如出一轍

老子寫本

此爲六朝時代所書之老子寫本比諸今日所傳之老子文極簡勁而有趣味是亦一可珍之遺跡也

歐詩摘艷

(該批作錦選譯)

苦悶的與豁達的詩人
在寰上遺下你們靈魂
天堂裏你們靈、仍生存
兩重生命搭於新的園地中
天堂的萬象降氣談心
對着俗間的日月
奇異泉源的清音妙韻
與森然爆炸的霹靂
微和着天國的樹林低嘯
與其一切 在溫和的靜謐中
位於極樂的草坪上
此地無人牧畜只黛嫣的媚笑
在郞落幔帳的蓋天之下
雛菊挾着玫瑰香
玫瑰△自已得着
人間杳絕的芬芳
那裏夜驚謳歌着
不是無靈感失魂曲子
只有神聖美化的誠善
哲學的瞑玄道理
天堂的和他的神秘的
故事 實貴的歷史
你們住在上高崇
又活在塵世上
留下你們靈魂在
教訓我們背後尋你們的路程
那裏你們另個靈魂在鼓舞
歡娛
永不沉眠 永不傷害
這裏你 們俗生的 靈魂依然
吟呻
對地們渺小一週的絕望
他們的悲氐的與喜歡的
他們的痛苦的、憎厭的
他們的榮辱的與羞惡的
意一强橫 一意殘暴
如果你天天教導我們
雖是聰明逃走遠了
苦悶的與豁達的詩人
在塵寰上遺下你們靈魂
天堂裏你們靈魂仍生存
兩重生命搭於新的園地中

曲俚中的言情文字

「若雲」

性情之爲物、多喻賦於平民而泯滅於貴族、（貴族平民字樣、另當別解）譬諸孝道人當飢時、或則萊彩娛親、或則負米百里、皆正爲人子性情之正、迨夫爲子者騰達飛黃使其親得婢妾奮腴之奉子不失晨昏定省之禮、朱門闕閱之中、表面雖節度異然而性情已歸澆薄、性情之本體如此、而論性情之文字亦然、求眞性情中之文字、固不當求諸典冊高文、只宜求巴人俚曲、夫性情質也、文則失眞、古今來許多精治其文以言情者、何曾有一句發乎天籟、此所以談到眞性情、方知俚曲如「牛郎」「鼓詞」「時調」之可貴也、試擧例以明之

王道不外人情、少女思春、亦人情也、春情內蘊、隨遇觸發、如牛郎戲中某齣（大約是花鵞樓）寫得很少、劇中演一女子臨池觀魚、對春波而生春怨、其詞曰「金魚趕着閒魚跑、銀魚趕着金魚跑、（此字音如是、不知是否此字）金魚銀魚成了恩愛、可憐小奴還沒個女婿（叫平）而竟扯到女婿、極顯見龔見膽之致、蓋因此而惹何等風流故事、尙屬渺不可知、牠明不過古人、此臧僖伯之所以諫觀魚也（眞不勝胡扯之至）然而文章總是好文章、雖然手腕欠經濟些、究屬無關大體

古今來寫熱戀之文字亦多矣但多寫得氣息懨懨、戀而有之、熱則未也、因戀之熱者必有所犧牲、有犧牲方顯愛、如鼓詞「悲秋」中「不的脫鞋入了羅幃」寫戀熱情形、只聽此一句、已如見其打着、「急急風」上場也、況且鞋之有泥與否不可知、荷其有泥、想起當時犧牲之床錦被、古今來寫熱戀之文家、誰曾捨得犧牲錦被哉、此鼓詞之所以不可及也（打嘴）

牛郎戲中尤有絕妙好詞焉、如「若此人成恩愛、不穿棉襖也過冬」譬如有人說不穿棉襖、還可以穿皮襖、則其人誠糊塗之至、不可與言情也矣、欲研究此種文章、應先解剖該編劇者父母所處之腦筋、及其在三家村所處之環境、蓋此種妙文、齋出於鄉曲特釋才子之手、其腦中之人生觀、無他、飽暖而已、飽則每日三餐、暖則棉襖一件、故棉襖雖爲細物、而其人生幸福之壹半、呂蒙在於茲、捨棉襖而不穿、實爲畢生絕大之犧牲、此畢生絕大之犧牲、竟可因一若與此人成恩夢」而犧牲之、則在其心中實爲古今一大事件眞是性至厚矣、性幸厚矣幾古至今、無人可比知、嘆乎、如此文章、謂之不妙、忍乎哉

鬼之有無不可知、即人無不怕鬼者、但情至深處、可使鬼而不怕鬼、如戲「捉張」一中、于閻婆借顯魂以後、有句曰、「眞乃是別樣風流亭亭立、張三郎不晴的害怕、又勾起了舊相思」情溢於中覺忘其爲異物、可謂刻劃盡致、且見鬼而不呼「打鬼打鬼」尤屬無上佳作、嘻嘻、衝動至極、居然人鬼相忘、我昔年之每至地獄尋鬼、而鬩者、或亦深受此妙文之病歎幸舊病已痊今而後怕鬼矣

好戲排在大軸、好菜吃於將飽、好妙文章、豈能不令其壓軸、此所以我把昨日聽的好詞放在末段也、昨夜十一時回家、經過南馬路一家茶樓、樓上絃管嘈嘈、正唱山東製花大鼓、不免駐步一聽、所唱之曲、名曰（摔鏡檻）（又名王二姐思夫、當有王二姐、與張二哥爭講趨秀著爲妻、二哥上京趕考一去三年、二姐思之、故有此曲）聽了幾句、眞覺妙不可當、有曰「小金蓮三年未曾裹、又有些側側又有些歪、只要二哥回來轉、不消三天牠、（我不知金蓮是陰性陽性、故姑妄擬之）正過來」只這四句、已極天下之大妙、尤能寫盡天下之深情、夫金蓮之爲物、日裹日瘦一裹十緣（不是一暴十寒）猶不可、況乎一纏三年、似非倒扯之道、但女爲悅巳者容腳爲悅巳者裹、二哥不在家裹、裹與誰看、但二哥一旦回家、即此又有些側々又有些歪」之金蓮、何以擧而見二哥乎「承恩不在脚」耶、曰、是固無妨、倘二哥回家則裝（此王二姐自稱）非我自稱、竭三日之功、即可復爲正」之嘗、惟必須二哥回來肯費此三天工夫耳、「正過來」之正字、下得尤爲神釘截鐵、令人如見擧金蓮而之擧之、竭力纏之、盡力曳之出過擠汗、發盡嬌喘之神情此種天外飛來之奇想、誰敢言百思能、實爲（聽止）矣以後雖有妙文、吾不敢聽矣

▽……文震孟手札

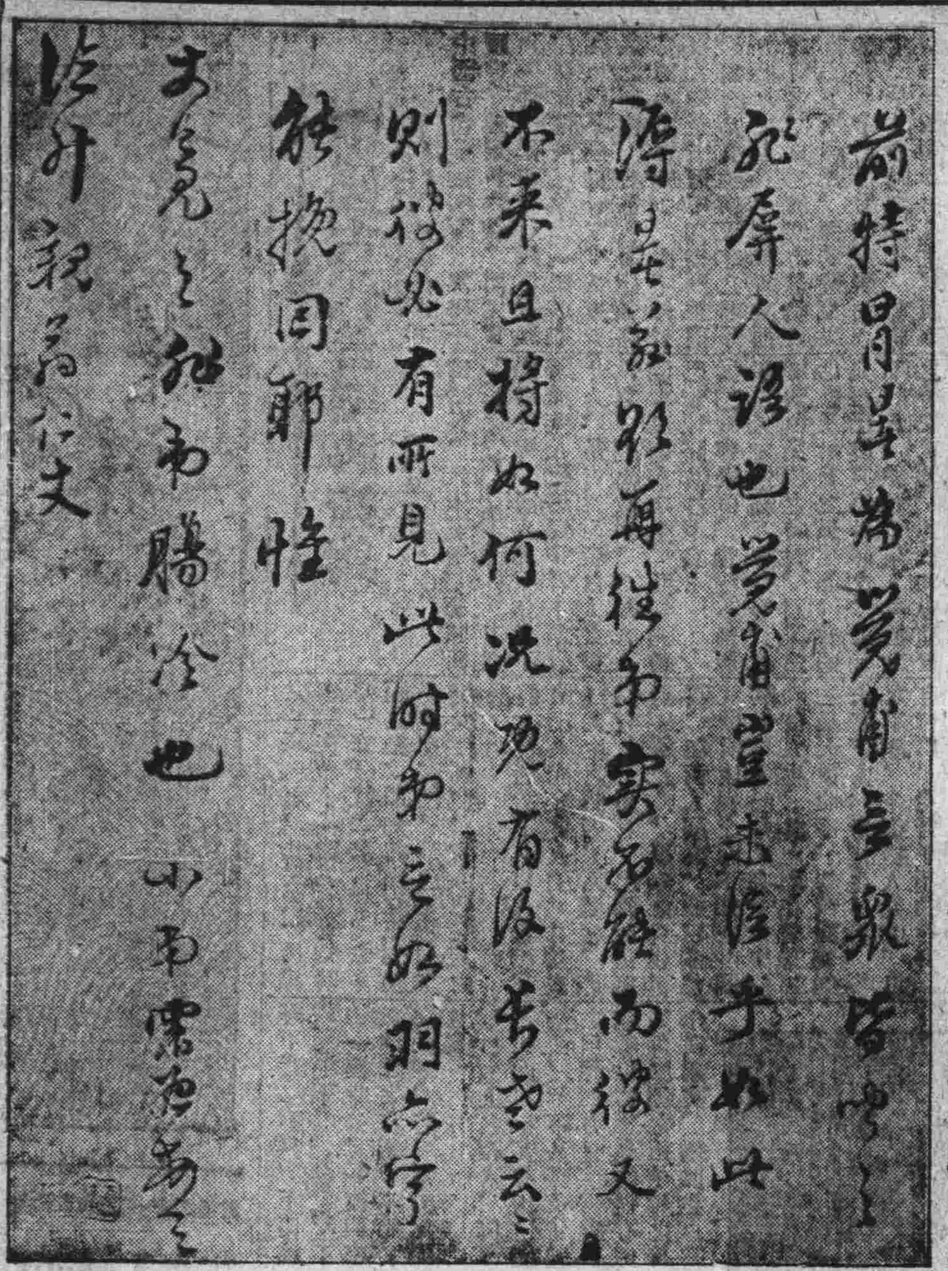

世界的兒童

（不如）

亞美利加的兒童

勿論何等兒童「努力求學號蜚」勞働的兒童亦須求學一他們的政府這樣的鼓勵所以勞働的少年少女亦都奮力讀書、現在有他們政府爲獎勵兒童用心讀書的牌子兩個

「現在世界上有同你一齊出發的九十九個少年、到了五六歲的時候、一調查死的有三十六人、大財產家僅一人、設每天都肯多用十分鐘工的時候、則有四十個的產家、五個獨立者其餘五十四個輸入須到養老院去哦！」

這一個是較心不一會就去勞働 [illegible] 不讀書、就使他負這很重的東西

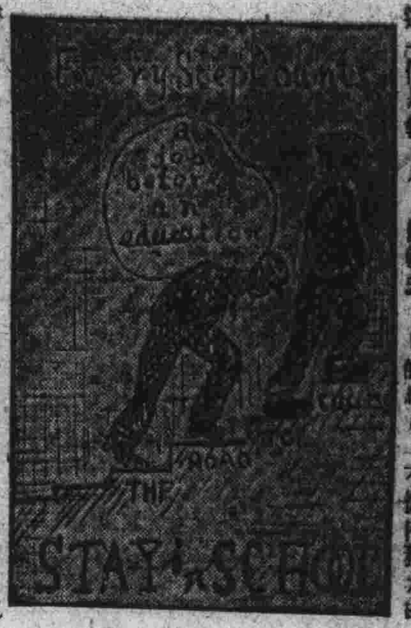

英國的兒童

儒卒業於小學若肯十分勞動的時候、不像內務大臣 [illegible] 比說爭昇學還要熱心的就是勞働人格了

德國的兒童

他們自從世界大戰後、舉國窮困的時候、兒童就有走路乞食的一個習慣、這個習慣、便沿革至今日、凡食物、必站立而食、還有一種奇特的風習、就是爲養成「自主自立」的精神兒童在電車裡是決對不坐的、我想德國自大戰後日有所恢復的原因、蓋也在這種氣象罷

俄國的兒童

聽說在莫斯科首府的無家的流浪少年少女、有數萬餘、乃是最可悲慘的

我國及日本的兒、童蓋人人都可以知道的、我便不表了

無形決裂

（李培臣）

天臣自發出去、約會雅卿的那封信、心中有懊悔之意、暗自思道、前次我約伊、伊竟未理會我、我獨自在愛合劇場看了一夜、伊就失約也該來封信、說個明白才是、伊竟不顧情面、連個信也不來、這也是我自巳找的磁釘子、這回大概也要磁釘子、但伊此次果若應約、必要把上回問個明白、如再若失約一定是別有所戀、我惟有斷絕來往、決裂而已、這也不算什麼、伊果若應約前去、非由學校門前經過不可、伊即不去、我也不用徒涉塵途我就在此窗口等着」遂整兩扇玻璃窗、推得大開立在窗口、眼不轉睛的看着、足有一個鐘頭、仍未見過來、看看手表 近七點、天臣一想「大概不能來」罷」又一轉念「天已黑了、樓上亦看不清楚、再到學校門前、等一回看看罷」遂將窗一帶上來、往樓下來了

誰知事有湊巧、天臣往樓下走的時候、雅卿的黃包車、已由學校門前、飛也似地過去了、此處有條東西馬路離校往西不多遠、必由此馬路轉灣往南拐去、及至天臣走出門來、伊的黃包車、早轉過灣去了、天臣站在門外、東張西望、亦不見伊的蹤影了、又呆立了一個鐘頭、仍無伊的蹤影、遂悵悵而歸校去了

雅卿到了自生飯店門口、付完車費、直奔三層樓下、四下望了一眼、未見天臣蹤影遂揀了一間很靜潔地屋子坐下、堂役送上茶來說道、你老要吃什麼」伊答道「我在此等個朋友、等他來了再說罷」堂役退去、雅卿獨坐靜室、前思後想、疑惑起來、「難道他又來不了麼、這鐘快到八點啦、爲何他還不來呢、大概我又受他的騙了罷天臣天臣、你爲什麼連騙我兩回呢、你不該輕我、也是我上你圈套、受你恥辱我醒悟了我心傷了」伊想道此處氣憤塡胸、遂叫堂役來說道「我那朋友現在八點多了、還未見來、我也不等他啦、我也不吃什麼菜啦、給你五角小櫃能」那堂役將錢收起說了一聲謝謝、雅卿走下樓來、叫了一輛黃包車、坐着回去了

翌日的下午、雅卿因爲悶悶不快、到大舞台觀劇去、天臣心裏也不樂、也到大舞台將場中四下掃了二眼、無意中瞥見伊在那坐着、遂將視線、射到伊的面孔、心中暗想道、「伊眞地無情、因何就絕我啦、我上樓找伊去、一股勇氣站起來要去、一轉念頭、「躲不去不去、倘若再碰個對面釘、是更難啦、伊不睬我、我趕上伊也無益味」一股勇氣無形消滅、天臣正在呆着默想、雅卿在樓上、眼神往樓上一轉、也看見他了、天臣急忙把視線、移到戲台上邊、雅卿領會其意、暗道「他既不來理我、我再也不能理他」不一時戲散人歸、他倆也就各自歸去了、從此後再不見他倆並肩同行的蹤影了、（完）

心理學關於女子的 (憶)

如今底女人、有一大半都是好濃妝艷抹爭尚華麗、打扮得宛如一朵鮮花似底、逛遊園、習跳舞、到電影院裏去消遣、求其心理、不外乎愛出風頭、好虛榮心、結交異性底伴侶、以享盡人間底艷福

有一般婦女、她們所抱底心理、教旁觀者看了、不但不易明白、而且還很奇怪、就是這種女人、在青春底時代盼望着她底丈夫來愛她、維護她、等到生了兒子、娶了媳婦之後、便又盼望着她底兒子、不要去愛他自已底媳婦、處處還來維護她這做母親底了、假若生了女兒、出嫁之後、却又希望她底女婿來愛她底女兒、不要維護他那母親去了、像這樣教人啼不破底循環心理、不是很奇怪底麼

還有一種女人、自已明明有這件東西、可以來應用、假若曉得了旁底女人也有、便不由要生出一種妒嫉底心來並且還要想着方法、把那女人底東西給弄壞了、纔稱心解怨、心平氣和、不然總是不舒心底

假若有兩個頑皮底小孩、爭鬧起來、他們底母親和姊姊出來、沒有問明了曲直之後再來批評底、總是自已底子弟、受了旁人底欺負

在世上作人丈夫底、對於他自已的太太、總要剛柔並作方才顯出有丈夫氣來、假若泰過暴了、未免教她們寒心難堪、倘或她們這時要被外界一引誘、心靈一活躍、便把不住要發生什麼私奔離婚等等怪狀了、可是你對於她們、假若太溫柔了、便又養成她們一種嬌性、無論什麼事、你雖然是小心翼翼、千依百順、可是她們也要看不起你了、所以當人家丈夫底這件事、是世上最難底一件事了

「女子無才便是德」這句話、雖然有些老掉了牙、不能再發現在這個世紀、可是教我道不合時宜底人來說、因為現在底女人、還沒有達到和男子自由平等底時期、却是一句「至理明言」因為現在這一般女人、倘能識到斗大底字有幾十個、便要目空一切自認為神聖不可侵犯底女才子了、諸君假如不相信我這話我可以拿婚姻這件事情來證明一下、凡是上過小學堂女子、她便希望着她底丈夫是一個有中等學識底人、假如這女子也上過中學、那末她那丈夫、便非有大學生底資格不可了、要是這女子也上過大學、做她丈夫底人、又非留學生不辦了、倘或這女子也是一個留學生、那末世界雖大、却可以說、沒有能夠做她們丈夫底人了

▽…陳半丁山水

人生最僥倖為婦女身 (恨我女士)

諺云「人生最不幸為婦女身」我的題目適與之相反、請閱者諸君、不必疑惑且看解明自有十分理由

「世有剩男無剩女」可見世

倘所有男女如一對一對、都配起來、女子全數配完、一定尚有很多男子、無耦可配男子既屬多數、自然看作平常、女子既屬少數、自然視為希罕、平常則下賤、希罕則高貴

說「都男求女、未見女求男」

間屬人類、男欲娶女、女也欲嫁、偏偏須男子向女子求婚、女子不過坐待其來求時而許可否、合則許之、不合則駁、懇求者、不啻下屬也批可否者、不啻上司也

「一顧傾人城、再顧傾人國」「英雄難過美人關」自古以來、貴為天子、富有四海、反不敵一婦人女子者、實不勝枚舉、至英雄才子、顛倒石榴裙下者更不知凡幾、其魔力之大、豈男子所能望其項背耶

或謂婦女淪落煙花、受人玩弄、何等下賤、其實不然、娼妓原亦一種營業、國家既無多數工廠、或職業、收容一般貧寒婦女、所以他們不得不暫操此業、猶可自食其力、較諸游手好閒之徒、豈不啻勝一籌、至于受人玩弄更非事實、你看、目下官愈高、愈不離花酒之場、往來既密、自然也卿卿我我起來以致無論何人、一見大官僚尚須必恭必敬、而妓女不特不必恭敬、即隨便批其頰、咬其唇、而偉人猶須忍痛矣顛頓之、男子到此、實是賤皮肉了、豈不是反受妓女無疑矣、在下不識幾生修到抑蔭祖宗庇蔭、竟獲生為婦女身、弄不盡一般可憐男子尚望生生世世、均幾如願、樂眞悶然、不然、倘來世即轉為男子、則因果循環、我之弄人者將以弄我、那時實在追悔無及了

▽…身服寢衣之女 (馬勒氏作)

玩弄呢、目下文明女子、剪童化髮、穿跳舞襪、婷々婷々、蹀躞（足旁）涮邊亭畔、其不知交結後多時髦男子、其實此種女子、却是用化言巧語、假情假義、誘惑之、玩弄之、以博雪花膏、花露水香夷皂汗巾、源源而來、誰肯誰愚、自有能辨之者

近來黨治下之各機關女職員逐日入辦公室、祗有看報談天、一切公文函件、自有男職員代他們捉刀、女職員不特不花一文酬勞費、而且每有出遊、都是男子破費、女子無不佔便宜也

男子出外冒險就館、婦女在家打雀看戲、男子回家、婦女應該特別奉承伺候、何以男子每有「怕老婆」「跪踏板」等頭銜、他們未免太可憐

別開生面之試驗結婚 (黃影呆)

友人沈君、方自新大陸歸述及美國最近風行之試驗結婚、殊屬別開生面之奇而亦為我人所聞所未聞者茲記大概如左

緣起、戀愛自由及自由戀愛之聲浪日高、而離婚之案件、亦隨之日多、此風先行於美國、由美而歐、由歐而亞非、迄今已及全世界矣、蓋一般男女、涉世較淺者、每易誤解戀愛且男女兩方、當其向對方進行求偶時期、每將其種種缺點隱藏、不使對方看出待結婚後、於不知不覺中眞相畢露、因而引起對方之不滿、終於離異、美國既為社交公開之先進國、男子大半自由擇配、而離異事件、亦多於他國、據確實之統計、大概五人結婚、中必有一人離婚、近來美國人民、為減少離婚事件起見、乃於結婚以前先行試驗、名曰試驗結婚西名為 Compassionale Marriage現已風行全國矣試驗情形、亦堪發一噱、期凡三月、過期後、如雙方均覺滿意、則實行結婚在試驗期內如察出對方之缺點而不願偕老者、則取消婚約、當試驗之時、男女雙方、實行同居、一舉一動、儼如夫婦、惟不作苟合耳、待試驗期滿、再定離合云

社會輿論 此風一行、美國社會方面、頗為贊同、而反對者亦人不乏人、反對者以大學教授及教堂牧師為多、若輩重視道、以為此種試驗結婚、實為傷風敗德之事、且在試驗期間、男女兩方、亦未嘗不可因求偶心切、而將一切缺點、藏、故斷定為不可減少離異、至於其他各界男女、則大為贊同、據實驗者之報告、在試驗期內雖為時僅三月、而雙方大可細察對方之行為及品性蓋在發生戀愛之初、雙方接觸之時、僅在公共場所為時甚暫、欲察出對方之詳細情形、殊非易事、而在試驗結婚期內、則男女早夕聚首、不難細心考察也、雙方各有理由、姑併誌之

攝製影片 自試驗結婚風行美國各地後、某影片公司即攝製一片、片名Compassionale Marriage 即試驗結婚是也、描寫一對情侶、由友誼而發生戀愛、當男子向女子求婚時、女子為愼重起見、要求先行同居三月、再行結婚、果也在此三月中女子察出對方之種種缺點、終於取消婚約、此片大受觀衆之歡迎而要亦表揚試驗結婚之優點也

新書目錄

▲紀念碑 大洋五角五
▲戲劇作法 大洋六角五
▲中古文學概論 大洋三角五
▲鴨綠江上 大洋六角五
▲普希金小說 大洋七角五
▲俄羅斯名著 大洋四角
▲少年飄泊者 大洋三角
▲小雪 大洋四角五
▲雪夜 大洋二角五
▲三葉集 大洋三角五
▲中國教育改造 大洋四角
▲節制生育 大洋四角五
▲新詩年選 大洋五角
▲名家小說 大洋一元二
▲短篇小說 大洋三角
▲中國文學雜論 大洋六角
▲雞蛋與蒼蠅 大洋三角五
▲注音新辭林 大洋二元四
▲中華諺海 大洋一元四
▲可愛的小圖書館 大洋四角五分
▲胡適之白話文鈔 大洋七角
▲梁啓超白話文鈔 大洋七角
▲新式商業簿記 大洋八角
▲新女子教育談 大洋二角
▲最近之日本 大洋三角五
▲臭蟲與蚊子 大洋二角五
▲中國輿地史 大洋四角
▲現代五大強國 大洋三角
▲新式學生辭林 大洋二元
▲情絲 大洋四角四
▲白話文研究法 大洋三角五
▲零賣商店營業法 大洋三角五
●中日對譯日本語類
▲速修日語讀本 金七角二
▲初等日語讀本 金一元三角五
▲日語會話寶典 金七角三
▲交際會話 金四角五
◎謹告 外埠函購郵費照書加一計算中國郵票與日本郵票皆可通用但以四分以內者爲限特此聲明

大連市沙河口 大正通一三五
啓明書社
電話四二九七番

張伯川書畫

函索樣張須郵票三十分(二分者爲限)

書對聯四尺二元 五尺三元 中堂同屏條四尺一元

山水中堂三尺八元 四尺十二元 長三尺寬一尺者每條四元

花卉照山水八折 先潤後墨約日取件

收件處 北京琉璃廠浴懷閣 淳菁閣 倫池齋等各大書店
上海河南路九華堂 厚記 朵雲軒等各大箋扇莊

通訊處 大連市大龍街十六番地啓化書社 電話五〇三一番
大連市大龍街五十五番地本寓

新生活公司經營 四大影院之一

大連 上海大戲院

十月十三號起連映五天

華劇公司最新出品 香艷風流武術巨片

迷魂陣

導演 陳天先生 主演 吳素馨女士

下期預告 一串珍珠

世界 華北大戲院 舊址

八月廿七日起連映九天

共二十大本
影野追跡
三天一換

▶下期預告◀ 兒女英雄傳

京兆趙次貞先生爲前清名孝廉吾儕老友也服務醫界三十餘年足跡半國中凡同人所需要無論男婦老幼各科莫不應手奏效今因避難來連同人勸其照常應診每位金票五元附診一位武元門診從緩如願來診者每位金票武元

先生現寓西崗九番地右側電話五二一九

介紹人 文敬齋 梅季五 李子濤 金先五 方鲁舟 婁雲汀 張繼高 杜東郊

鹽鱒大減價售賣

俄領勘察加本年所漁獲之鹽鱒。總量約百萬斤。自漁場直接輸入。抵到大連碼頭大減價售賣。十月十三日前後。自今亦可預先約定貨物合同。請到代理店接洽。或來函照會均可

民國十七年十月

大連市但馬町五十七番地 荻布海商株式會社代理店
能登洋行
電話四五五〇番

中華女子縫繡傳習所 添招補班生二十名

目的 保障女界生活獨立解除束縛
課程 刺繡 縫紉 編物
免費 所用機器材料學費等概免
畢業 以一個年爲一期
希望 畢業後每年可獲二百圓
資格 凡十三歲至卅歲之婦女會否讀書皆可
報名地點 大連市惠比須町八五番地本傳習所
報名截止期 自陽曆十月六日至同月十三日

聲明割肉祭母

啓者敝母劉年氏所生三子皆安分守業兄弟孝順家庭和睦以奉高堂之樂老母壯年家貧書傍井臼之勞夜作紡績之苦外持耕農之事寸陰不惜一世勞苦罄南山竹竭北海水難以詳盡近年來頗稱少有吾兄弟罪惡浩大不禍滅自身延及高堂抱恨終天爲其有極無奈按俗禮請僧誦經三日登上守孝百天詩云哀哀父母生我劬勞泣血稽顙爲是盡我之至誠思念於心感激於情父母大恩何時克報激觸衷至誠血性於本月二十六日老母五七之日登前割肉奉祭未能報我母之恩於萬一乎

金州管內玉皇頂會葛麻屯 劉玉珍啓

交通飯店開幕廣告

陽曆十月十一日陰曆八月廿八日啓者本飯店設於奉天驛浪速通大街三十七番地即英法大菜館之舊址新式三層樓房清潔雅緻最宜衛生屋內設置如電燈電話椅床喚鈴冬則汽爐夏而風扇無一不備且肴酒方便伺候周到由京還聘到最優庖師專做南北碗菜調味美香快炙人口開幕伊始茲爲應酬上二以廣招徠起見價格格外克已賜顧諸君請親臨嘗試方知言之不謬也

奉天浪速通大街三十七番地 中國電話三一三三號 本店主人啓

黎鐵青少將神相

(寓奥町俄國飯店三號)

驚人

昔謝文節公於國變後。溪橋賣卜。傳爲美談。今黎鐵青少將情亦相類矣。鐵青戎馬半生。生性孤介。善相人術。遨遊南北。凡諸津要。經其評隲者。指陳禍福。皆歷歷不爽。故求者踵至戶限爲穿。今爲定相例如後。古之達士苟全亂世。皆藉一藝以自存。史遷所謂賢者不危身以治生也。亦可傷已

相例 時間 早八點至下午六點
氣色五圓 終身流年拾圓 細談出門另議

介紹人 汪大燮 張志潭 彭笠僧 龔心湛 齊燮元 蕭龍友 許世英 任師尙 吳光新 沈瑞麟 同啓

長春益通銀行附設儲蓄部廣告

本行組定資本金銀大洋壹百萬元 公積金銀大洋拾萬元

營業部
存款 放款 押款 貼現 代理收付款項 生金銀之買賣

儲蓄部
活期存付 整存整付 存本付息 存整零付 零存整付 特種存款 勞工儲金 子女教育儲金 失業預防儲金 婚嫁預備儲金 娛老儲金 其他基金儲金

注意
存款手續簡便利息從優訂有儲蓄詳章函索即寄如蒙惠顧尤爲歡迎
營業時間上午九時起下午三時止 星期日休業

地址長春南大街
電話 中國一〇四號 日本長六七六、一二四〇番

防寒水襪子自由鞋

棉裌俱全 快買省錢 品質精良 穿之適宜 堅固耐久 購者盡知

保險證 本製品堅牢耐久附以絕對保險萬一着用後不日即生不自然之破損時請添附此證持至本社或所買之店舖無論何時皆得另換新品 新案穿着足上決無不安 製造元 丸五足袋株式會社

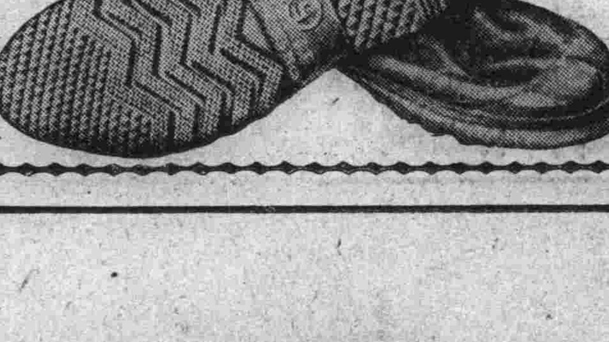

岡山縣丸五足袋株式會社
滿洲總經理 大連駿河町六番地
永聚福雜貨商
電話三三六一番

奉天南滿站 會發祥綢緞莊 秋季減價九扣

夏去秋來歲月疊更應時運到蘇杭名廠綢緞葛綢綢平金閃綉祺袍馬甲歐美呢絨布疋斗蓬大氅名瓷化粧輕裘皮件美麗超群定價九扣二月期限經理百代高亭戲機唱片批發雜貨恕不折扣惠顧諸君勿失良機

奉天日站霞町三番地公記飯店胡同路西大樓 日長電話二二六一番

本號主人謹啓

發行人 西片朝三 編輯人 金念曾 印刷人 金慕章